THE UNIVERSITY OF CHICAGO LIBRARY

PILGRIM'S PROGRESS

ANGDENG 1

PUBLISHED BY

WILLIAM RALPH. HUTTON

For the American Baptist Mission

Gauhati, Assam.

Aphrang Kechon. Pak 2,000

First Edition. 2,000 copies

SHILLONG, ASSAM.

Printed at K. J. Press, Mawkhar, Shillong.

BENGPET ALAM.

Cor.—Corinth

Dan.—Daniel

Eccl.—Ecclesiastes

Eph.—Ephesians

Eze.—Ezekiel

Gal.—Galatia

Hab.—Habbakuk

Ib.—Ibri

Is.—Isaiah

Jer.—Jeremiah

Jn.—John

Ka.—Kapeklang

Kala.—Kalakha

Kec.—Kecheng

Sar—Sar Lamthe

Lk.—Luke

Mat.—Mathaios

Mic.—Micah

Pi.—Pitor

Rom.—Roman

Thes.—Thessalonica

Tim.—Timothi

Zec.—Zechariah

John Bunyan

JOHN BUNYAN.

Pirthe athak kejornei akitap Baibel helo. Adun kejor akitap PILGRIM'S PROGRESS. Bangso akitap ketok abang tangte skul kedunpik abang ma? Kalij kepas abangma? Alangli lapuson abang kali. Keduk kelak amonit atum asomar atum kacharli asonsi alanglita charli longlo. Bonta akai hingno lapen kitap onge lapen kacharlitang alam non mamat tengnethudetlo. Apo abang hemai bonta adim isipetle dover lapu kali. Alangli phurithap abanglo. Kam long adim aling hadaksi kam dotikke dobompo, anhelo. Halabangso ahut det huriseilo. Rat atum recho pen ron chedanlo. Church of England choklo; pedobomnangji pu atum dolo. Presbyterian ba Church of England kalidet atum Church of England lapen Charles 1 recho pen ron chedansi Cromwell jalinsi recho aphan haisi 1649 alangli angphun thanlo. Recho pulo rat atum det kapangri kerapdunji thang akam ave; recho inutpetle M.L.A. atum aphan langledetra jalinnanji pusi pulo.

Cromwell haidetsi pejo pejo alanglita recho nangnaksi cheplanglo lapen det huribomlangsi 1660 aningkan halatum Charles 2 recho batlo. Kechengsi alangli ning mesen tahai bonta malomsonat alangli Church of England aron pen Arnam aphan ardomnangji pusi pulo. Pima halabangso ahut Presbyterian ba Church of England ba Roman Catholic atum setta det kejalin atum dhoromta jalinnangji pusi mathalo. Bunyan asonthak thak chersonat amonit atum sorkar lapen dhorom akam prekjam pusi mathalo. Lasi Bunyan pirthe kahache pen kethi anta det penang hurilo.

1628 aningkan John Bunyan Elstow pu arong pirthe hachelo. Alangli po akam charlilo lapen alangli arta ningkan 17nat ahut alangli sepahi akam dunlo. Sepahi atum ajir kachekak ahut alangli Elstow vangthusi apiso pangrilo. Apiso matma? Konat pen kevang? Lake baduta chinine. Bunyan piso kapangri ahut penanso angbong setta samos isi ba harlung hong anta avelo. Tebonta apiso dhoromi arloso lapen alangli rideng kitap pakni vansi apenan dolo. Kitap epak amen, 'Rat aso jongjong Sining kedam atovar.' Lapen akitap kaprekke, 'Dhorom akam keklem aron.' Penanso

bangso akitap batai batai porhilo. Pima Bunyan porhi tengnetanglo setta apiso alangli phan thanthulo. Ningkan phli anbak anta Bunyan Khristian dunpemejima ba kopuson bangso alam matha siksaklo bonta aphisi alangli dunpemelo. Alangli Khristian kedunji aphan kerapnei abang apiso tahai. Adun abang Mr. John Gifford. Alangli aphrangke sepahi lapen aphisi paloklo.

1655 spiso thilot lapen John Bunyan Bedford arong damlo. Hadak alangli phan choningri apot alangli Arnam alam than pangchenglo lapen rat atum aning dokhurlo. Bonta Presbyterian atumta monit aning kehang alingsi prosar longle pu kamatha apot Bunyan sunglo. Charles 2 recho cheplangsi Bunyan lapen akaprek atum phatek thaplo. Lake 1660 aningkan. Phatek thapthechot ako Bunyan piso pangrithulo. Bunyan ningkan 12 phatek dobomlo. 1665 mavur vangsi lakh lakh amonit atum thilo. 1666 London arong me choet asonlo. Phatek kedoun, alangli piso alangli kapejok abidi riolo. Nangli prosarsera hemai akam klemthulote jok tame pusi jalin atum pulo bonta alangli ne prosarveknangji pusi pulo. Lasi jokjelo bonta alangli apiso asomar atum aphan kerapdunjisi alangli kengop ari kaselam charlilo lapen ari bangso akam keklemun alangli ning Arnam alam mathaponbomlo. Alangli akaprek akoidi atum aphan Arnam alam thanlo lapen pinene akitap toklo. La angbong akethenei abang 'Grace Abounding' atheke Kangjinso kedorphlup. 1666 alangli cherso jok setta puthot phatek thapthot. 1672 alangli joklo lapen palok akam klemdunthu. 1675-76 ningkreng apor alangli phatek dothulo lapen Pilgrim's Progress toklo. Alangli palok akam klem-olo, London arongta Arnam alam thanlo. Lapen alangli kitap tokbomlo. 1688 alangli London arongsopi thilotlo.

Alangli mondoli amember kacheplangji aphan Jisu Khristo aphan kroinangji lapen angho penchot lapu kali, akam penta dhoromi amorit nangji. Apar thangta kenangsot ave pusi pulo,

PILGRIM'S PROGRESS.

Ladak pirthe shabit angbong ne kedamunsi elong alongku along nang lelo. Hadak ne mek kejang ahut eson amang hemanlo. Amang lapuson, atheke, ape ari kerakrempi, amethang ahem anat chepanungsi, anung kanghor anghor akardikpi, arideng kitap epak otdongsi karjapther lason arleng inut ne thek longlo. Ne alangli phan langdingsi alangli hala kitap chepursi porhilo. Hala kaporhi ahut aok klemhursi chirulo. Anke alangli chepethir un-esi aning keduk pen jasemet hangsi pulo, ne pisi klem nangjima? Is. 64: 6. Lk. 14: 33. Lun. 38 : 5. Hab. 2 : 2. Akam 16 : 29-30. Akam 2 : 37.

Lapusi hala ahem chevoisi amethang aning keduk kacheberji lapen amethang asomar atum lapen apiso aphanta pachininepinji pusi un an mathalo bonta alangli labangso alam ajir keding chepathir unedetsi kadokave alam anta apiso lapen asomar atum angno peklangdaksi pulo, O ne kachinghonnei apiso, nangtum kachinghonnei asomar, nangtum kachinghonnei abang ne, ne virdetlo, atheke, ne inghor ardik piklo. Anchotta kalilang ne birta longsi eson alam chinipemelo, atheke, sining ame itum arongsopi chopo. Kejokji abidi jongsi thangta klangkle tangte hala pherememe ahut ili kadokave anta virdetpo. Non kejokji abidi thangta thek longle. La arju longsi adon arap atum anta manghuphronglo. Alangli lam karju long pen kekroi apot lapu kali bonta kopine ase langno pen ajok ingchamjamlo pusi mathalo. Lasi arni ningvesi alangli amek janglote aphu ingsamthu jibon pu aningthesi ke-i adim ponserak raksi pe-idamlotlo. Bonsetta ajota anerlo asonthotsi alangli ning dukpik bomlo. Lahelo mek kejang alar alangli kar-em lapen mekkri pensi ajo pangthangvaklo. Puthot adap nangli kosonloma pusi halatum alangli phan arjulo. Alangli thanlo, henomuchot muchotlo. Ansi alangli aphrang asonsi kethanji pangchenglo bonta halatum aning chepangtangsi kroikredunglo lapen kangchek lapen lam kangtang pensi labangso ase langno kapemejisi mathalo. Ahut pen ahut halatum alangli phan pinremlo; ahut pen ahut ingcheklo lapen ahut pen ahut alangli phan thangnatta mathathedetlo. Lasi alangli amethang asirkut dodun-

joisi halatum pen apot ardomlo lapen kangjinso pen munduklo lapen amethang akesung apotta munduklo. Alangli inutpet hidi ajo bithe bitha juibomsi ahut pen ahut kitap porhilo, ahut pen ahut ardomlo. Pusonsi penangbak arni pethonlo.

Lapen ahut isi ne thek longlo, alangli hidi kaphuriun ateng asonsi akitap langbomlo lapen aning siksakpiklo. Ansi kaporhiun, aphrang asonthak thaksi alangli hangthulo, kejokji ne kopi klemnangjima? Akam 16: 30, 31.

An sose ne thek longlo alangli kekatji aning kehang asonsi ihi ihi langparsetlo tebonta tovar kolobangso akrong damnangjima, lake alangli chinineong tikuklo pu ne thek longlo. Ansi ne thek longlo *Prosarok* pu abang alangli dung vangsi arjulo, nangli kopi athesi hangloma ? Alangli pulo, hemphu, neli phan kapethiji dondo ahukum pitanglo lapen thidet aphi bisarthe phonangjilang. La bangso alam neli rideng kedo akitap aphan langsi theklonglo lapen kethiji neli ninghanghe lapen aphi alamta un-e. Ibri. 9: 27. Job 16: 21-22. Ezek. 22: 14.

Ansi *Prosarok* pulo, kethijisi pi apotsi kroikre? Thangbakma kerengun ekesung do-olo. Halabangso amonit thaksi pulo, pherelo thangbakma la ne kanghor amar thiri apar kangdeimu adim neli phan peberpo lapen neli Tophet (norokot) klopo mene. (Is. 30: 33). Lapen, hemphu, jongsi phatek kebengthot neli ot ave tangte bisarthe kephojira phasi kedam neli ot ave lake neli chinilorlo. La hei hei akamatha pen apot neli hangkonglo.

Ansi *Prosarok* pulo, nangli ot lapuson tangte kopi apotsi tikukloma ? Alangli thaklo, konatsi damnangjima lake neli chinine. Ansi alangli alangli phan kethui a-okreng pilo lapen la athak mo kevangjidok dok aning kethi pen katnon, bangso alam tokdetlo. Mat. 3:7.

Bangso amonit la purhisi *Prosarok* anat langdingsi pulo, neli konatsi katnangjima ? Ansi Prosarok hidi akethe apar ari chimun pen jongsi pulo, nangli ha inghapso theklongloma ? (Mat. 7: 13). Bangso abang palo, thek longle. Ansi abang kaprek pulo, ha keturang akatheang thek longloma ? Alangli pulo, thek longlobo ? Ansi Prosarok pulo, tangte halabangso akatheang nangli mek angden bibomra adungthotle damra nangli inghap thek longpo. Hadak kapecheng ahut nangli kopisi klemnangjima, lake nangli phan nang thandetji. Lun. 119: 105.

Lahelo, ne mang angbongsi thek longlo bangso abang ingphlongsi katlo bonta amethang ahem pen

katparpe ako apiso lapen asomar atumta hangjo josi pulo, vangthunon; bonta bangso abang ari chimun pen ano martulpetsi chethe, chethe, kejut un-e achethe pusi hangkongIo lapen aphi anat langledetsi hidi angbongchit adin anat katjuilo. Kec. 19 : 17. Lk. 14 : 26. Jer. 20 : 10.

Alangli don arap lapen tebok terei atum anta vangsi alangli kebar nang lang dunphronglo. Maneke nang ingphlongsi pinremlo, mane atum therpiklo, mane atum nang cheruithunon pusi hangjolo lapen halatum angbong pen bang hini amonit kepu amat bor-i bor-a pen la vanthupo pusi chepethiklo. Inut abang amen *Chingkino*. Anut kaprek amen *Chingkiphlep*. Bonta nonke latum pen hala abang penang akahelo damlo. Tebonsetta aphi hungdunvekjilang pusi dunlo lapen malomsonat alangli phodunloklo. Lasi alangli latum aphan pulo, donmarli, nanglitum pi athesi kevangikma? Latum pulo, nelitum along cheruidunthutha pura kechoningrijisi vanglo. Alangli thaklo, lake plang une. Nangtumle la kevirdetji anokor dolo, lake ne mahang kethek adimlo. Lahelo mo labangso anokor virdetpo pu ne chinipemelo. Nanglitum hadak dolote kejut arni thiri apar karnukmu adim, atheke gondok pen me kekar adim dampo. Ne lam arjunon, donmarli, lapen ne long nang dunnon.

CHINGKINO pulo, Bai, Jirpi, jirpo, donrap hem, rit cheora nang long nang dunjima ?

KHRISTIAN (Pima amen lahelo.) (2 Cor. 4 : 18) Pulo, Puhelo, ik, Rom 8 : 18 thangbakma ne keri akerengme, lake nang kaningje amar pen asapta pangbar une. Nang jongsi ne phi nang dunra ne lam kroi tangte ne kelongji asonthak thak akerengme nangta longdunji. Thangbakma ne kedodamji adim kadokave aphanta kedorphlupji ahormu do. Nang dunra ne lam aporman enduntha. Lk. 15: 17.

Tangte, nang kadokave cheoetra keri ahormu kopi? 1 Pi. 1 : 4.

Ne keri ahormu lake kekonkepinji lapen kangthir lapen kejut unepin adim. (Ibri 11: 16.) Hala sining birtineilo. Kerivek abang aling athik apor pen longji. Jongsi kachiniji nang ning hangte la ne kitap langtha.

CHINGKINO: Nang kitap varchornon; netum along nang chevoidunthujima, dundema, lale punon.

Dundelo. Atheke ne langnoi ottanglo. Lk. 9: 62.

Tangte vangnon, Chingkiphlep, la otekangra ili hem chevoilonang. Atheke, lason ani chepethe ingcharr jam asong do; halatum eson akam aning thapthotsi pinkhat thek amonit bang throksi apar amethang akamatha memu pusi mathathip.

Anke *Chingkiphlep* pulo, pinrem nangne; jongsi la Khristian keme kepu alamle ahok tangte alangli keri ahormuke itum keri ahormu apar memu-oji. Neta Khristian along kedunji ne cherso ninghanglo.

CHINGKINO: Che! an sose akeluta dolang! Ne lam kroira nang chevoi dunnon: lapuson limlonghi amonit nang phan konatsi nang japonpo matsi puthek? Nang cheruinon: nang cheruinon, ik; lasonke kachini atum akam kali.

KHRISTIAN: Ne long dunnon, Chingkiphlep, ne nang kethantang amar apar akememu ahormu do-olang. Ne lam jongsi kroikrete labangso akitap langtha lapen la arlo ketok ahok alamthe hei hei aphan mathapemetha. La kapeklangtang anke Khristo avi pensi pethirtanglo.

Chingkiphlep Chingkino aphan pulo, O ik, la mesen amonit along kedunji ne ning hanglo lapen alang kepho ason aling pephonang. Setta jirpo keme, kedamji ning kehang adim atovar nang chinima?

KHRISTIAN: Prosarok pu abangsi ne kethan lason, atheke, ephrang kengdet, inghapso anathusi damnangji. Hadak tovar alam arjupemepo.

CHINGKIPHLEP: Toh, phu damlonang. Lasi halatum damrap raplo.

Lapen neke ne methang adim chevoithupo Ne lason manghu mangram atum pen jalangledetpo pusi Chingkino pulo.

Anke ne mang pen thek longlo Chingkino damjui aphi Khristian lapen Chingkiphlep chingki ponbomsi thoi atovar pen dambomlo. Latum kachingki lason, atheke.

KHRISTIAN: pulo, Toh, Chingkiphlep, nang kopudingloma ? Nang ne phi nang dunsi ne ning arongpilo. Jongsi mo keplangji, pherememe alam ne kachini asonthot Chingkino amethang amat lasonthak thakle chini asonte alangli lapusonsi mathathedetsi itum pen chekakkedetji apotlo.

CHINGKIPHLEP: toh, ik, itum bang hininat kedochot apot ne phan ne thantha, itum kedo damji adim kopi pi do lapen kopusonsi chepahemphu unjima ?

Ne ning arlo chinipeme setta ne lam pen thandak thekthe bonta nang chini ingtung-o apotsi ne kitap porhipo.

Nang kitap alam ahoklo pusi nang mathaloma ?

Ai, ahoklo thangbakma chobei une abangsi la pinchonglo. Tit. 1:3.

Meongchotlo. La kopi pi alamlo ?

Hadak kejut unepin arat angbong dolongji lapen ili kejut unepin achethe longji. Lasi ili halabangso arat angbong kaiketa dolongji. Jn. 10 : 27-29. Is. 45:17.

Meongchotlo. Apar pisi dolang ?

Adak atur recho-aphutup epireji lapen ili kelongji ape arni nangnak epeturbongji. 2 Tim. 4:8; Ka. 3:4; Mat. 13:43.

Mepiklo. Apar kopima ?

Chiru chernap avedetpo thangbakma rat ahemphu emek pen emekkri an venetpo. Ka. 7:16-17;21;4; Is. 15: 8.

Hadak ejirpi jirpo mat mat atum dojima ?

Hadak Seraphim lapen Cherubim atheke lirlir lorlor atum doji. Latum aphan langlote emek petamjopo.

Ka. 5 : 11. Lapen pateno damtang, bang suri suri, lakh lakh atum pen hadak chetongji. Halatum angbong phangno phanga abang ave: kadokaveta kachingkime. Kangthir Arnam angno halatum kaiketa adai ave. Pudingdete hadak ser aphutup chekup asarmar: ser akum kedo kangthir okarjang atum; pirthe pen kethupet atum, me kapechodet atum, pi atum angho kevarchor atum, lang thepi kape jangtang atum, atheke sining ahemphu aphan kachinghono apot halatum la hei hei akesung phonangkoklo. Hadak halatum methudetsi pe nangnak kejut une achethe chepindengpo. Ka. 4 : 4; 14 : 1-5; Jn. 12-25.1 Thes. 4 : 16-17. 2 Cor. 5 : 1-5.

CHINGKIPHLEP PULO: La karjuchot setta ning arongpik alamlo bonta la en long pemejima? Kopusonsi chepahemphu jima?

Halabangso adet ahemphu la kitap arlo petoklo atheke lahelo ili la kelongji ening hang pemelo tangte alangli akejoisi itum aphan epipo. Jn. 7:37;6:37; Ka. 21:6;22:17.

Toh, ik, la hei hei arjulongsi ne ning aronglo. Vangnon, damserakmuchotlonang.

Ne ning kehang asonsi damserak une thangbakma la inghor dokok.

Anke ne ne mang theklonglo, halatum kachingki jutdet pen mamat thoi angbongchit kedo inghan nuinek ajo nang lejidok doklo lapen tengnejang mamat bang hini inghan karnuksi kloetlo. Inghan ajo amen *Ningrunhup Anghan Nuinek.* Hadak penang ahut halatum chinglubungsi abang bithe bitha inghan bonhethatlo. Lapen Khristian anghor dokok pen ajok inghan jangong onglo.

CHINGKIPHLEP polo: Ai! ik, non nang konatloma:

Chenamsi, ne thangta chechinine.

La apotsi chingkiphlep aning oilaksi aning kethi pen ari aphan pulo, lason akerengme alam hei hei nang mo pen tong ne kethanma? Nonke ili kecheng ahut penle lapusonlote mo kedam-i ahothe lele ake pen pisi

plangjima? Neke jangjedetra jokchitte nangke halabangso mepik adet damra ne pharmanta cherai dam tame, koh. Ansi alangli cherdakhek heksi amethang ahem anat inghan nernuk ajo pen joksi katvirlo lapen aphisi Khristian alangli phan thek longledetlo.

Lahelo Khristian inutnatsi ning runhup anghan nernuk ajo ihi ihi cherdakbomsi dolang tebonsetta amethang ahem anat kali inghapso anat kekapjisi bor-i bor-alo. Bonta alangli inghor apot kora arlukrak unedetlo. Bonta ne mangsi thek longlo. KERAP pu inut arleng alangli dung vangsi pulo, dak kopi inghoima? Lun. 42 pen 43.

KHRISTIAN: Hemphu, Prosarok pu inut arleng neli phan thansi pulo, mo kevangji aning kethi pen kejokjisi nang ning hanglote ha inghapso anat damnangji. Lapen hanat kedamun neli ladak klobuplo.

Toh, tangte neli ri cheripnon. Ansi alangli Khristian ari otsi rungkoksi pulo, dambomnon. Lun. 40 : 2.

Anke ne la kerungkok abang adung damsi arjulo, hemphu, hala kevirji anokor pen halabangso anghapso anat kevang atovar lahelo, tangte keduk, kelak tovar kedam atum kommuchot akesung pen kapedamlongji aphan kopi athesi labangso amo pememedetma? Alangli ne phan pulo, labangso anghan nuinek ajo jonghe setta peme une. Atheke, lake ingdeinei ajo lapen amethang apap pen apot aning keduk atum akahijim-o lapen lang amam nangnak akasaur an daksi liver; lapen la apotsi amen Ning Runhup Anghan Nuinek ajo pusi irtanglo. Thangbakma non ahut anta papi atum virpo pu chethheklote halatum akarjong akaphere lapen aningbi lapen akapheretar tar la kadokave an chingrumsi daksi dodunkok lapen la apotsi labangso alongke lapuan hingnolo.

Rechoke ladak adim hingnopik nangji pupera aning hanghe Is. 35 : 3-4. Alangli surveyor ahukum pen alangli kuli atum ningkan 1600 sose pen dak peme unjima ajam langsi kam klemverlo lapen ahoklo neli chinilorlo chainong agari hum 20,00,00,000 alongle thok-

etlo, atheke lahelo Recho arat adang pen kevan ahikha keme, aron kemota bei-olo setta une. Lapen kachini atum pulo la apar labangso adim kapemeji abidi ave tebonta halatum un an klemjutdet setta labangso adim non lapen kai aphanta ningrunhup anghan nuinek ajo dojilang. Ahoklo aron kebi abang ahukum pen inghan ajo kehatji aphan arlong epemelo bonta botor kelar ahut lason adim amethang akasaur, ning kevang ben ban ason angpip chon-olo lapen kedongji ajo klangklerem kalite aphu kartingongsi dongrongsi inghan jangtanglo bonta latum eboile inghap lutdamlote longle keme ajo donglongpo. 1 Sam. 12 : 23.

Ne mang pen thek longlo Chingkiphlep amethang ahem nang chelethulo. Ansi alangli tebok terei atum alangli phan langphli damlo. Manene atum pulo, nang chevoithu pen apot reset amonit cheplangio. Akaprek atum pulo, nang lubup kalidet tangte Khristian along dundedetji apotlo; akaprek atum pinremsi pulo, nang haiherem abang binonglo, cherso akesung kepho pen mamat hem kachevoi pi alamlemati. Lasi Chingkiphlep aphutongdiksi therak chonangkoklo. Bonta aphisi alangli haimuchot ahut halatum doan Khristian aphan kebok pangchenglo. Chingkiphlep alam anhelo.

Khristian inutpetsi kedamun alangli theklonglo kahelosi havar kehatlang inut amonit alangli pen kachetongjisi vanglo. Akompar pensi halatum amethang methang akrong kachekok adimsi chetonglo. Halabangso akehai amonit amen *Mr. Pirthealam-thekser*. Alangli *Ok aphan mathachot* pu arong asorlo. Lake kom akethe arong kali lapen Khristian amethang adim tebokhet. Labangso abang Khristian pen chetongsi lapen aphrang pen alangli birta arjuphrisi...... thangbakma Khristian Kevirji arong pen kekat alam bithe bitha pachetangpetlo ....Mr. Pirthe-alam-thekser abang tangte Khristian bor-i bor-a pen kedam thek longsi lapen alangli chethe kacheen lapen alangli karem arjulongsi alangli pen kachingkiji pangchengsi pulo, Kopusonma, bong? Lapuson akesung pen konatsi damjima?

Ahoklo kesung. Ne par sungmu abang ave pusi ne mathalo. Lapen nang karju apot ne ahok pensi thanpo. Ne ha inghapso chepangnolo. Thangbakma ne arju longlo hadak ne inghor kacheo thekji kopine abidi ne phan ne thandetpo.

Nangli piso lapen osomar atum doma ?

Do. Tebonta la inghor kardikong apot hako ahut asonsi ne halatum pen kedo ne ning arong ave. Ne piso ne somar atum avedet ason pusi ne mathalo.

Ne nang phan bidi nang peklanglota nang arju thekma ?

Mesen alam thanlota ne arjupo. Thangbakma ne mesen abidi nangji.

Tangte ne kamatha lapuson, un an labangso anghor cheodapnon. Thangbakma che-o-etikke nang thang aning athir avedetpo, lapen Arnam nang phan nang kepi ahirjumeta nang ning arong pen dengpeme une.

Ne la aphan atheke labangso anghor kacheoji ne bidi rilo. Bonta ne methangsi cheo thekthe lapen ne methang adet la pe-o thek abang ave. La apotsi ne nang phan nang kepu asonsi la kacheoji aphan lanat vanglo.

La kacheo thekji aphan matsi nang phan ha pu damtu pusi puloma ?

Ne kamathasi akethe lapen aman kedo abang; ne kachemathathu asonsi amen Mr. Prosarok.

Alangli nang phan lapusonsi nang kethan apot ahirjuno pelongnang. Pirthe adang dam setta halabangso atovar damtu pusi alangli kepu apar akesung atovar ave. Alangli lam kroibomte ne lam ahok pu nang thek longpo. Ne thek longlo nang nonhetsi kopine photanglo; thangbakma ne thek longlo ning runhup pu inghan nernuk ajo ater nang bangsi do. Bonta labangso atovar kedam atum akesungcheng la helo. Ne lam arjutha; nang par ne arta domuchot; nang kedamji atovarsi nang kelak keso, an kangchir, kaphereméme, reng angse, nokjir, hingho, pherememe api akethe,

kangting, lapen eson alamke kethı lapen la apar kopuan, la kadokave pen nang chetongvekji. Penang ahaki atum vangsi labangso alam ahok pusi thanpemelo. Lapen alangli kachini abang alam karju pen apot kachepevirji kopi athe doma ?

Bai! Hemphu, nang la kadokave kepu alam apar la ne inghor pheremuchotlo. Bai! la che-otheklote pho aling pholonang.

Nang la inghor kopuson longloma ?

Ne rideng kedo akitap kelang pen ajok ?

Lapusonlobon pusi ne mathalo; akaprek kaprek ajakong komdet amonit atum aphan asonthot nang phanta lapusonthak thaksi plangtanglo. Halatum kamatha thekthedet alam otnoksi malomsonat mathasik sakpo lapen la kamatha siksak pen halatum ajakong avedet (nang phan lapusonsi planglo pusi ne thek longlo.) Lapu anchot kalilang bonta kaphereme me ale athik avedet akamta pangcheng bonta kopisi longjima halatum thangta chinine.

Ne ning kehang lake ne chinilo, atheke bangse anghor kaparjangii.

PIRTHE pulo, bonta lapuan akesung thek longsi kopi apotsi lanat la riloma ? Nang ne lam arju theklote nang la tovar akesung hei hei phophepin abidi pen kopusonsi nang ning kehang pepleng thekpo lake ne than thekpo. Chenamsi abidi tebokhetlo. An sose la kesung alar nang dopemepo, nang jirpi jirpo atumta dopo lapen nang ning rengmepo.

Lale ne phan thantha, hemphu.

Ha *Kam Keme* pu arong inut arleng akehai do. Amen *Mr. Am-do*. Alangli kere (lapen anongjume) lapen nang inghor kedo asonthak thak kedo atum anghor kapeoji thekserlo. Alangli penang akam keme klemtanglo. Lapen anghor pen ajok ingchamjam atum aphanta alangli rap thek. Puthuvoiphaksi nang alangli long damra akerap long unji. Ahem email komchet lapen abang avete akeme asopo do. La amen *Mr. Jat-*

keme. Alangli apo asonthak thaksi rap thek. Hadak nang inghor othekpo lapen nang methang arong kachevoiji nang ning hanghe (lapen nangne pusi ne mathalo) tangte nang piso nang somar atum aphan pehang dam tame. Hadaksi hem angse do lapen ador keme pen ehum do thekpo. Kecho kejun amarta do-o lapen adorta sose lapenke nang rengmemuchotji aphan nang tebok terei atum ahok saise lapen rengdok rengni amar anongjumelo.

Anke Khristian aning pahinilo bonta malomsopetsi alangli pethiklo, atheke, bangso abang alam ahok tangte ne denglote memu. Lasi alangli pulo, hemphu, bangso abang ahem kedam atovar kolobangma ?

Ha kangtuiving anglong thekloma ?

THEKLO. La char pemelo.

Hala akung arei damveknangji. Kelecheng ahem alangli hemlo.

Lasi kerap kelongji aphan Khristian tovar pen suisi Mr. Ain-do ahem ri damlo, bonta chini-iktha alangli inglong tebokhetsi nang kele ahut inglong kangtuipik lapen tovar athak non mamat nang ingreithipjibon, lapuson pherememe athepai akengri damveknangji thek longsi ne phuthak ingreiphratji pusi dambom haihesi tikukhiksi kopisi klemnangjima pusi thangta chininedetlo. An sose tovar binong kedam ahut apar alangli inghor ardikmuchot nangnak. Inglong penta sining kabirlak nangnaksi me ade nang cheklangbom lapen me ne chodetpo pusi Khristian phereduklo. Hadak tangte, alangli ingi jangsoplo lapen aok klemhurlo. Anke alangli Mr. Pirthe-thekser abidi keen apot aningduklo. Ansi alangli pen kachetongii aphan alangli Mr. Prosarok kevang theklonglo. Alangli thek longsi therakduk apotsi amahang prunganglo. Lasi Mr. Prosarok yangbomsi alangli pen chetongsi amahang ikkuisi alangli phan langdingsi lam chedan pangchei glo

Nang dak pi chinghoima, Khristian ? La aphan thakthekthesi Khristian arjapjoichotlo. Ansi Prosarok

puthulo, kevirji pu arong angtan kehangkong abang pen ne kachetong abang nang helo, kalima ?

Chenam, ne helo, Hemphu.

Ha inghapso anat atovar ne nang phan thanlo, kalima ?

Ahoklo, hemphu.

Tangte nang kopusi tovar pen suidaploma ? Pima nangke akrong kaprek damlo.

Inghan Nernuk ajo kehat pen mamat ne mane arleng kethe pen chetonglo. La ne kachepangno arong angbong ne inghor che-o thekpo pusi alangli ne phan pekroilo.

Alangli kopusonma ?

Alangli chingkime nangnak lapen ne long chingkiosi pekroilo. Lasi ne ladak vanglo bonta la inglong thek longsi ne phuthak ingreithipjibon pusi ne tikukhiklo.

ANSI PROSAROK PULO: Tangte Arnam alam nang phan kethan thekji aphan cherso arjapjoitha. Lasi Khristian aok klemhursi arjaplo. Ansi (Ibri. 12 : 25 ; 2 : 1-3) Prosarok pulo, Kaningje abang aphan kechakchedetjile langpemenon. Thangbakma pirthe athak halatum aphan kethan abang kechakchedet atum jongsi jok thekthedetlo, tangte, sining pen ili phan kethan abang along pen ili kachetevar atum, halabangso apar kejok sungmu. Puthot (Ibri. 10 : 38) Lapen neli dhoromi abang kekroi pen ajok rengji lapen alangli phi chelanglote neli karjong alangli nathu thangta aning kedok avedetji. Lapen alam athe lahelo pusi alangli pulo, atheke, la ning keduk angbong kekatdam abang nangsi. Nangke Kangtuinei abang kapere alam chakcheremlo, lapen ning kangsam atovar pen suisi kaike aphan chepevirranglo.

Ansi Khristian alangli kengri klibupsi hanglo, Pei! Pei! la ne, thangbakma ne virdetlo. La thek longsi Prosarok alangli ri otsi pulo, kadokave ajat jat apap monit aphan diyaji. (Mat. 12 : 31) kroikreri bonta kroinon. Ansi Khristian cherso methulo lapen Prosarok angno aok klemhursi arjaplo.

Ansi Prosarok pulo, ne nang phan kethanji alam aphan mathapememuchottha. Nang phan kapamanghu abang komat lapen alangli nang phan mat abang along nang toilo lake ne nang phan nang thanpo. Nang pen kachetong abangke *Mr. Pirthe-thekser.* Amen choklo pima alangli pirthe aphan mathachot (lasi alangli Aron Keme pu arong kaiketa girza dunver.) 1Jn. 4 : 5; Gal. 6 : 12 lapenke bangso aron aphan alangli aningdokmu thangbakma lake alangli phan theng parpan pen railo lapen alangli lapuson pirthe alam kamatha apot ne kam choklo setta alangli la kekhangthipji aphan mathaver. Alangli kepi abidi angbong ne sonthom alam hijimpik. 1 Alangli nang tovar pen pesui apot. 2. Alangli theng parpan nang ingno kabijim amar kapeplangji aphan bor-ilo. 3. Alangli nang keng kethi atovar nang kebi apot.

Aphrang tangte, nang phan tovar pen kapesui, lapenke nang alam kroidun, la sonni alam nang hijim nangji. Thangbakma lake Arnam alam kacheora Pirthe-thekser abang alam kekroichot. Hemphu pulo, angho kebihek anghap kelot damjile jasemet chepeduknon (ne nang phan bangso anghap nang phan nang toilo pima kereng achethe anat kepon anghap angho bihek lapen atovarta chingkimet lapen la kethek long atum ong-e. Lk 13 : 24; Mat. 7 : 13-14, La bihek, anghap lapen hanat kedam atovar pen labangso kabingno abang nang phan pesuilo lapen nang phan pevirranglo. La apotsi alangli nang phan kapesui apot alangli phan hijimnon lapen nang alam karju pen apot chehijimnon.

Puthot, alangli nang ingno theng parpan kapahijim kabor-i apot nang alangli kam hijim nangji. Thangbakma Egypt adet amar atar apar nang la ningdokmuchot nangji, (Ibri. 11 : 24-31) lapen mane abang ne long vangra amethang api apo, lapen apiso lapen

aosomar lapen akorte murti, chenamsi, amethang apranta hijimje tangte, alangli ne sangho plang une. Lk. 14 : 26; Mat. 10 : 39; Jn. 12 : 25. La apotsi ne nang pulang nang kroilote thipo. Lason alam nang phan kapekroiji kabor-i abang, tebonta la kroikrete kejut une achethe long une tangte, nang bangso alam hijimveknangji.

Batai kethom aphong; alangli nang phan kethi atovar kapedam akamta kahijim atheng. Lapen alangli nang phan mat along ketoi la aphan lapenke alangli nang phan kapejokji thang ajakong avedet lasonni alam aphan mathanangji.

Alangli long damlote joimuchotji pu tangte, halabangso abang amen *Mr. Niom do.* Alangli nang phan rap thekthe. Alangli dung damlote baduta anghor che-othekthedetjilang. Aron pen ajok Arnam angno baduta ado pavedet une. Gal. 4 : 21-27. Lasi *Mr. Pirthe-thekser*, bang adet amonit lapen *Mr. Niom-do* abangke kachobeichot abang lapen asopo *Mr. Chingkime* pu abangke alangli ingneklong setta aning keik abangchot lapen nang phan rap thekthe. Ne kroitha, lapuan akehang angbong eson akamatha dochot. Ne nang phan kethan atovar pen kapesui pen ajok nang pejok longledetji; alam anhelo. Aphi alam akokma ahokhe ahaki risi Prosarok sining anat hanglo lapen ha inglong pen me lapen lamta vanglo. (Atheke la adung Khristian kedo anglong.) Lasi Khristian phere-olo. Alam lahelo, Aron akam keklem atum an ahirjuno angbongsi do. Thangbakma la toktanglo, aron akitap ketoktang alam an kapethethe lapen kekroikre abang aphuthak ahirjuno dolo. Gal. 3 : 10.

Ansi Khristian thivekji pusi mathalo lapen chirujeng pangchenglo lapen alangli Mr. Pirthe-thekser abang pen kachetong ahut amahang hanglo lapen alam karju apot neke lunei abang pusi pulo. Lapen hala-

bangso abang alam ok alamchot setta alangli tovar pen kapesui ajakong dotanglo pusi alangli therakpiklo. Ansi alangli puthot lapusonsi Prosarok aphan pulo, nang pisi mathalo, hemphu, kopine aning kethe dolangma? Ne nonke chevoithulote hala inghapso angho dam thekjima? Ne labangso akam pen apot odetji lapen theraksi hem chevoinangji, lapu kalima? Ne labangso abang alam karju pen apot ne ningduklo tebonta ne pap diyadetjima?

Nang pap thepik pima la pen ajok nang sonni akahingno klemlo, atheke nang keme atovar cheosi kedong longle atovar damlo. Tebonta inghap kehon abang nang phan chakji pima alangli monit atum aphan aning keme pen mathachot. Bonta puthot tovar pen kesuisedetji aphan lang pemetha. Lapu kalite alangli chersonat ningthilote nangli tovar virdetji. Lun. 2 : 12. Ansi Khristian voithupo pudet Prosarok alangli kecheng ingjupsi, alangli phan ingneksosi kardom chepilo. Lasi alangli damseraksi badu aphanta thangta pupelo. Mane abang alangli phan kardom chepi setta alangli thakthuthelo. Dong longle adim kedam abang asonsi alangli damlo lapen puthot aphrang kedong atovar keme leletikke ne jokpone pusi alangli mathariklo. Halabangso anghap athak toklo, Pechengbomnon lapen nangli phan nang ingpupo Mat. 7 : 8. Lasi alangli pechenglo; choinat lapu kali batai ongdung, lapen pulo.

Ne dak lut longjima? Arlo kedo abangke.
Aron kekroikre; thangta kali la ne.
Ne phan ingpujine? Toh! Mesen tangte.
Angsong anat alangli nong lunverpo ne.

Ahut dingpik aphisi angthikdut abang inghap yanglo, Alangli men *Mr. Bang aphan Lamatha-me,*

Alangli pulo, Matsi doma? Nat pensi kevangma? Kopi athesi kevangma?

KHRISTIAN: pulo, anghor thepik, papi amonit daksi do. Ne kevir pu arong pen vanglo bonta mo kevangji aning kethi pen kejokjisi ne Zion pu anglong dampo. Lahelo, hemphu, hadak kedamji atovar anghap lahelo pu arjulongsi nang ne phan ingpujima?

Mr. Bang-aphan-kamathame pulo, ne ning arongpikpo. La pusi alangli inghap ingpulo.

Ansi Khristian kelut-un hala abang alangli vungtiklo. Khristian pulo, pi athema ? Hala abang alangli phan pulo, inghap tebokhet kut akethe dolo. Ahemphu amen Beelzebub. Hadak pen alangli lapen asangho atum adung kevang atum aphan lithai pen apver. Inghap lutlongle ako latum aphan pethijibon pusi halatum mathalo. Ansi Khristian pulo, ne chehoklo lapen ne ok klembur. Lasi inghap pen lutdetsi inghap kehon abang alangli phan arjulo, dak vangnangji pu matsi nang phan nang kethanma.

Mr. Prosarok hadakle damra pechengbomtu pu lapen nang, hemphu, ne phan ne kopi klemnangjilang lake nang ne thanpo pusi pulo.

Mr. Bang pulo, Nang ingno kangpudang anghap bitekanglo lapen baduta la inghap une. Ka. 3 : 8.

Non ne ne kesung pen ale cho longchenglo.

La aphisi *Mr. Bang-aphan-kamatha-e* Khristian pen chingkisi halabangso ahut anta kopi pi akesung photanglo lapen kopusonsi apap hei hei klemlo, la kadokave alam arjulo. Aphisi alangli pulo, tob, nang pap pen apot hasti phonangji lapu kali thangbakma dak kevang atum an chakdet. Badu aphanta phlungphle ; Jn. 6 : 37 la apotsi, bong, ne long cherso damrap raptha lapen nang kopuson atovar damnangji, lake ne nang phan nang thanpo. Hapu langtha, la tovarso thek longloma ? Lahelo, nang kedamnangji atovarlo. Ha hako ahut Arleng akethe kethe atum lapen montri atum lapen Khristo lapen alangli ketoitang atum bangso atovar builo lapen aron kapekeng thek an lapu an kengsetlo. Nang la tovar mamat damveknangji.

Bonta ihi ihi pekek pekang pen apot kachinine abang manghudetji, lason adim avema ?

Do. Penang atovar labangso pen chekok bonta la hei hei an kekpik lapen ajam the-o. Bonta athik ma athikthe ma la kachiniji eson abidi do, atheke, athik atovarchot kengset lapen chingkinret Mat. 7 : 14.

Ansi ne mang pen thek longlo Khristian alangli phan pulo, ne kanghor kache-oji nang rapthekjima? Pima halabangso ahut an alangli kanghor dolang lapen alangli cheothekthedetlang. Ansi alangli phan pulo, kejok pu adim nang leletikke ning kangsam penle la inghorbomtha. Hadak la amethangsi chekiopo.

Ansi Khristian avam chingkoksi damlo. Lasi hala abang alangli phan pulo, la inghap pen penang akahelo damdetsi nang *Kapachini* pu abang ahem nang leji. Hadak anghap pechengnon lapen alangli nang phan akeme amar nang peklang-oji. Ansi Khristian puthot ajirpo aphan kardom chepisi damjuilo. Ansi alangli dambomsi *Kapachini* abang ahem nang lelo. Hadak alangli pechengbomlo. Aphisi mane abang inghap vangsi matsi doma, pusi arjulo.

KHRISTIAN pulo, Hemphu, tovar kedam abang nang lelo. Labangso ahem ahemphu ajirpo inut la aphan pulo, nangli methang ale aphan hadak damtu. La apotsi hem ahemphu pen kachingkiji neli ning hanglo. Lasi alangli hem ahemphu aphan hanglo. Malomso aphi ahemphu vangsi kopi nangji pusi alangli phan arjulo.

Neli kevir pu arong pen kevang lapen Zion anglong kedam lang abanglo. Ha inghap kedo abang neli phan pulo, nang hadak vur damlote hadak kedo abang nang phan nang kedamji atovar aphan penang kenangsot ason ason nang peklangji.

KAPACHINI ABANG pulo Hem arlo vangtha. Nangli kerapthek amar penang nangli phan nangli peklangpo. Lasi alangli asakor aphan pulo, melur keitha lapen neli phi duntha pusi Khristian aphan pulo. Lasi alangli kut angdeng isi alangli ponlo lapen aberer

SHAOLU-SHOMIRA

aphan pulo inghap ingputha. La ingpudetsi Khristian arpong kevek anoksa thek longlo. Noksa lapuson, atheke, monit lam karsik kamatha abang arjelo. Amekke sining anat uphronglo; ari menei akitap otdonglo; angtur athak Ahok pu aron toklo; alangli nung anat pirthe dolo; alangli monit aphan kechoningri, lapusonsi arjapdonglo lapen aphu athak ser aphutup linglanglo.

La athe kopi pusi Khristian arjulo.

Lake inut amonit anoksa. Alangli bang suri atum apar thenei. Alangli osomar peplang thek; (1 Cor. 4 : 15) lapen pirthe pahachethek (Gal. 4 : 19) lapen latum amahang thekdet aphi alangli lana thek. (1 Thes. 2 : 7) Lapen alangli sining anat kelang; arideng menei akitap do lapen angtur athak ahok aron tokdet; lake nangli phan eson alam peklanglo, atheke alangli kam lahelo, kachini sungkrung alam kachinira papi atum aphan la kapachiniji lake alangli kamlo. Puthot alangli monit pen kechoningri ason karjap lapen alangli nung anat pirthe kevar ason lapen alangli phu athak recho aphutup linglang, lake nangli phan eson alam thanpo, atheke, non kedo ason an aphan kahijim lapen kapebihek haksi ahemphu akam keklempemeji aphan mathachotsi alangli thidetsi boksis ason adak atur longji. Ansi Kapachini aBang pulo neli labangso amonit anoksa aphrang pen peklanglo thangbakma nangli kapeleji adim ahemphu la inutpet abang aphan nangli kejaji aphan bat-tekanglo. Nangli kesungji adim an alangli jaji. Lahelo neli nangli phan nang kethan alam no chedenra nang ning arlo chebi pemetha. Lapu kalite nangli kedambomun mane atum nang pen chetongsi neli nangli phan japo pu pelem pelampo bonta halatum kethi atovar jachotpo.

Ansi kapachini alangli ri otsi longle aduk do-o angdeng arlo ponlo. Lake kaiketa arkokke. Cherso langsi Kapachini aBang inut abang aphan arkoktu pusi pulo. Ansi arkok pangcheng pen mamat longle aduk panghunolo lapen Khristian alangjoi chingthanglo. Ansi Kapachini aBang arloso inut aphan pulo, lang vanra arsi pemetha. La klemdetsi aning arong pen sungsedetsi arkok theklo.

KHRISTIAN : La athe kopi ?

KAPACHINI : La ingdeng monit aninglo, atheke, kaiketa Birta Keme akangjinso pen pangthirthedet aning. Long'e aduk, lake alangli kecheng pen kedo apap lapen aning arlo akelet an. La hei hei abang arpuni pahijimlo. Karkokcheng abangke, aRonlo ; lang kevanra karsi abangpike Birta Keme, helo. Alangli arkok pangcheng ahut aduk bithe bitha dam apotsi angdeng pangthir unedet lapen nangli langjoi chingthanglo; lake eson alam nang thanpo, atheke, monit aning pap pen ingthirthedet alar pap perengthusi ajakong pe-ongmuchotsi pechanmuchot thangbakma pap do kapeklang lapen pap klem nangne ahukum kepi setta pap aphan kehaiji ajakong avelo. Rom. 7 : 6 ; 5 : 20 ; 1 Cor. 15 : 56. Bonta okarjang lang karsi pen mamat angdeng arkok pemethek, lake eson alam kethan, atheke, Birta Keme ening arlo kelut ahut la mesen ajakong pen ajok pap virdetlo lapen ening ingthiret lapen la apotsi Adak Atur aRecho kedoji aphan choklo. Jn. 15 : 3, 13 ; Akam 15: 9; Rom. 16 : 25-26 ; Eph. 5 : 26.

Aphisi ne mang pen thek longlo, Mr. Kapachini alangli ri otsi kopine angdengso arlo pondamlo. Hadak bang hini aoso amethang methang asoki ingnilo. Akleng abang amen *Angring*, adakvam abang amen *Ning Chepeding*. Angringke aning ingsamsedetlo bonta Ning Chepedingke dojoilo. Anke Khristian pulo, Angring kopi apotsi aning ingsamsedetlo ? Mr. Kapachini thaksi pulo, ahemphu moning an la aphan akemenei amar aphan inghongnoi pubom bonta la non mamat kadokave an kelongji aning hanglo; bonta Ning Chepeding inghong theklo.

Anke ne thek longlo inut abang Angring adung vangsi akengrisi jamborong pen ador sodak amar thokpilo. La la ensi aning arongpiklo lapen Ning Chepeding aphan ingnekchoilo. Bonta malomsopet aphisi ne thek longlo la la doan khorotnaklo lapen amethang arideng peban apar thangnatta avedetlo.

KHRISTIAN : Neli phan labangso athe ne thantha

KAPACHINI : Labangso ariso lamlir nangnak. Angringke labangso apirthe amonit atumlo. Ning Chepedingke mo kevangji apirthe amonit atumlo. Thang-bakma Angringke non labangso aningkan mamat kado-kave longveknangji, atheke, labangso apirthe amonit atum non kerengun kadokave longveknangji ; mo pirthe aphan asapta inghong thekthe. Eson alamlir halatum aringdokpik atheke, 'Thengplum kedo vo jonni apar erideng kedo vo ejonnat setta memu. Arnam mo kevangji amar me-o pusi haki pibom setta latum hala-bangso alamlir memu pusi chemathalo. Bonta alangli la malomsonat khorotnaklo lapen arideng peban apar thangnatta avedet. Nangli la kethek long asonthot lasonthak thaksi labangso akai kejut halatum aphan plangpo.

KHRISTIAN : Non neli thek longlo, Ning Chepe-ding abang abidi memu thangbakma, 1. Alangli menei amar aphan inghonglo. 2. Lapen abang kaprek peban apar thangnat kavedet ahut alangli pharman pen anong doji.

KAPACHINI : An sose nangli eson athe peklang tame, atheke, mo pirthe anong kaiketa doverji bonta la ador sodak amar ikdappo. Lahelo, alangli aphrang pen akeme amar kelong apot Angring Ning Chepeding aphan ingnekchoi athe komdetlo. La apar Ning Chepeding Angring aphan ingnekchoi athe memuji thangbakma alangli akeme amar aphisi longlo. Pima aphrang amar aphi amar aphan adim peknangji thangbakma aphike mo kevangji ahut dovekji bonta aphike thangnat aphan pekpe thangbakma la aphi kevangjilang thangnatta ave. Aphrangke amar kelong abang tangte la kakho-rotji ahut longvekpo bonta aphi apharman kelong abang la-kaike aphan longlo. Lasi Dives aphan pulo. Nang kerengun nang methang meiksen amar longlo lapen Lazarus lasonthotsi kahingno longlo. Bonta non alangli dak aning plilo bonta nang sungpiklo. Lk. 16 : 19-31.

KHRISTIAN : Lasi neli thek longlo non kedo amar kekonji, lake mesen kali bonta mo aphi kevangjilang amar aphan kanghong, lasi mesen.

KAPACHINI: Nangli ahok pulo. Thangbakma non ketheklong amar an dophlichot bonta kethek longle amarke kaiketa dover. (2 Cor. 4 : 18) Labangso alam ahok tebonseta non kedo amar lapen eok aning kehang tebok-o apot latum jirpo jalangdappo lapen puthuvoiphak setta mo kevangji amar lapen eok akamatha prekjek binong apot latum adak dingpik.

Anke ne mang pen thek longlo Kapachini abang Khristian ari otsi arpong adung kekar ame anat pondamlo. Hadak inut abang me kapemepji aphan lang kipbomlo tebonta meke karmuchot, somuchot, anhelo. Ansi Khristian pulo, la athe kopima ?

Ening arlo kangjinso akam la me helo. La kapemepji aphan lang kekip abangke Soitan. Bonta meke karmuchot somuchot unji; la kopusonsi un, nangli lata thek longji. Lasi alangli Khristian arpong aphi anat ponlo. Hadak arideng jangthu kedo abang dolo. Alangli kaiketa me angkang jangthu kipjoilo. Ansi Khristian pulo, la athe kopima ?

Lake Khristo. Alangli lamlir asonsi akangjinso pen ajoksi ening arlo kapangcheng akam keme pethirbomlo. La pen ajok Soitan akam an do setta, Khristo amethang arat atum akarjong angkang kangjinso peklangbomlo. Bangso abang arpong aphi karjap athe labelo, amethang methang aning arlo kangjinso kopusonsi kam klembomlo lake asat kelang atum kachini sungkrung. 2 Cor. 12 : 9.

Puthot ne thek longlo Kapachini abang alangli ri otsi rengme adim ponlo. Hadak hem akemepi dolo. La theklongsi Khristian aning arongparlo. Alangli hem asarnung athak kaphuri manene atumta thek longlo. Halatum ser ape chepindeng saiselo.

Ansi Khristian pulo, ilitum bangso ahem lutdam tamema ? Ansi Kapachini abang alangli ponsi hem anghap anat japonlo. Lapen mathanon, hem anghap angno armu akeongpi atum arjapphrongsi kelutdamji

aning hanglo bonta haihedetlo. Anghap pen cherso kahelo inut amonit mez akung ingnilo. Alangli bohi epak lapen dovat ebong dolo. Hem kelut damji abang amen bohi ketok lake alangli kamlo. An sose Khristian theklonglo anghap angho karjapphrong, penang amonit atum do. Halatum nokjir otdong danglo lapen baduta kapelut longledetji aphan lapen kelutdunji aning kehang atum an aphan un an kapevirji aphan aning chepethirpetlo. Lasi Khristian cherso manghulo. Penang ahut aphisi akaprek atum an ha chirnok kepon atum pen apot anung anat kedam aphisi Khristian thek longlo inut aning kachepethirpeme abang ha lo ketok abang adung damsi pulo, Hemphu, ne men toknon. Amen tokdetsi halabangso abang anok satsi ron kachedan aphutup chekuplo lapen sepahi atum pen ron kachedanji aphan anghap anat katvirlo. Halatum pen jasemet ron chedanlo bonta alangli asapta phereredetsi kethu kechok pangchengpemelo. Lasi reng amek longosi lapen reng amek ped-osi alangli bor-i borkhansi hem arlo lutdamlo. La pen apot hem arlo lapen asarnung athak kaphuri atum aning arong ase pen pusi pulo,

Lutnon, lutnon.

Nangli kaike dover anong longvekpo.

Lasi alangli lutdamlo lapen akaprek atum asonthak thaksi ser ape chepeding longlo. Ansi Khristian ingneksosi pulo, neli labangso alam athe chinipemelo, tahai. 1 Tim. 6 : 12. Toh! non, neli dak pen pedam longtna.

KAPACHINI: Lapu kali, cherso kelangji aphan dora aphile dam tame. Ansi alangli ari otsi kangtingpik angdeng arlo ponlo. Hadak ingchin aroi arlo inut amonit ingnilo. Halabangso amonit aning arong ave. Alangli methang ari cheotsi longle anat langsi arempiklo. Ansi Khristian pulo, la athe kopima? Ansi Kapachini abang alangli phan pulo, la pen chingki tamelo. Ansi Khristian la aphan pulo, nangli komatma? Halabangso amonit thaksi pulo, ahut isi ason non lapuson kali.

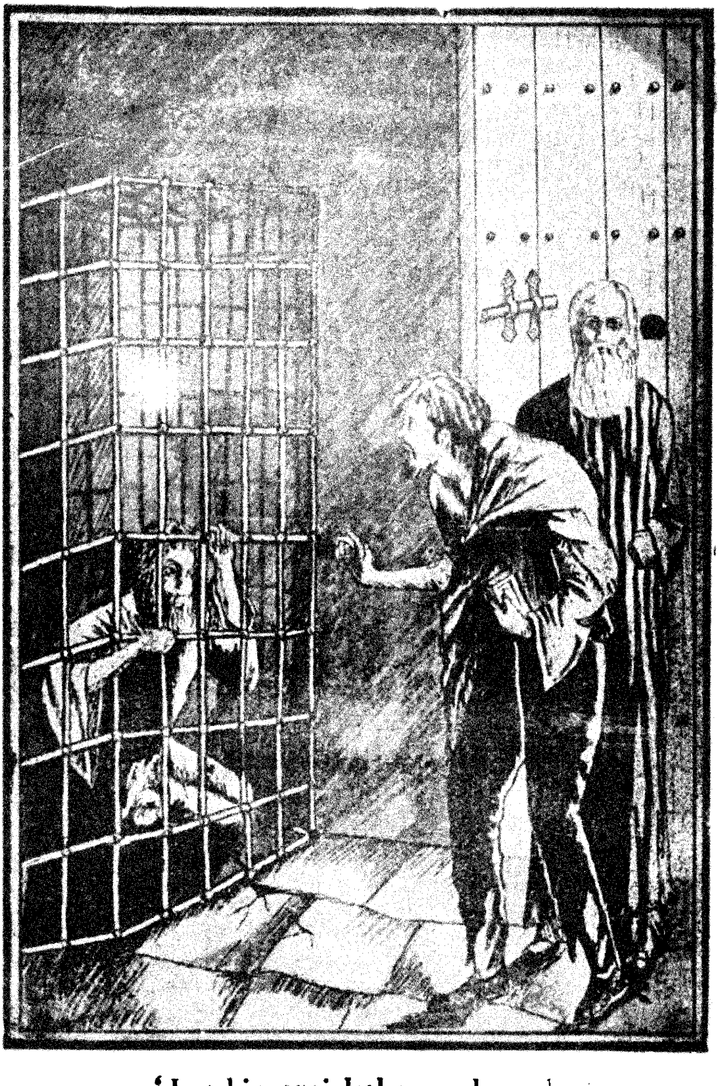

'Ingchin aroi kebeng abang'.

KHRISTIAN: Aphrang nangli kopi?

Ahut isi neli kethekser apondit pusi neli methangsi lapen akaprek atumta mathalo. Ahut isi neli mathalo ha Sining athak arong anat damvekpo lapen levekpo kamatha pen apot neli ning aronglo. Lk. 8 : 13.

KHRISTIAN: Toh! bonta non nangli kopi?

Non neli ning runhup khangjang abanglo lapen la ingchin aroi arlo ben ban ason ning runhup angkang bengthotlo. Neli jok thekthe. Non neli jokthekthelo.

KHRISTIAN: Bonta nangli kopusi lasonsi cheplangloma?

Neli kehon lapen kardom otekanglo. Neli mek langno saiselo; neli Baibel akatheang lapen Arnam akangjinso longlo setta chakchelo; neli Karjong Kangthir aning peoilo lapen alangli damtanglo; neli Soitan aphan phalo lapen alangli neli long vanglo; neli Arnam aning pethilo lapen alangli neli dung pen kattanglo: neli methang aning chepangtangong apotsi neli ning cherui thekthedet khangjang.

Ansi Khristian Mr. Kapachini abang aphan arjulo, tebonta lason abang aphan thang aningkethe avedetma? Mr. Kapachini pulo, la arjutha.

KHRISTIAN: La ingchin aroi kaiketa kedoverji apar nangli thang aningkethe avema?

Thangta avelo.

Pi apotma? Ahirjume aBang (Atheke Arnam) aSopo kangjinso thekserlo.

Neli puthot alangli phan theng parpan athak sakhetlo; neli alangli bang hijimlo; alangli dharmikota aphanta hijimlo; avi thangta kali pusi mathalo; neli Kangjinso theknei aKarjong aphan pesunglo; lasi kechak alam esonpet setta neli long thekthe; neli phan pherememe ahasti alam apar thang avedet; la ning keoipik pherememe alam neli hotur ben ban ason neli phan pevirji. Ib. 6 : 6; 10 : 28-29; Lk. 19 : 14.

KHRISTIAN : Nangli kopi apotsi lason cheplangloma ?

Labangso apirthe aderi aning arong kachepi, lapen ale kelongji aphan ; longlote neli ning arong-opo pusi neli pulo. Bonta nonke la kadokave ason ason an setta kechek sopik angki nangnaksi neli hotur aphan neli ingchek lapen korseipiklo.

KHRISTIAN : Bonta nonke nangli ning cheruira methu unema ?

Arnam neli phan neli ning pacherui longlelo. Alangli Hastro pen neli thangnatta ningthe longlelo. An sose alangli methangsi neli phan la ingchin aroi arlo neli bengthotlo. Pirthe aso an chingrumpet setta neli phan neli pejok thekthe. O kejut une akai ! Ha kejut une akai kephojilang akesung kopusi chechak thekpoma?

Ansi KAPACHINI pulo, thangte labangso abang akesung tengneri lapen la pen apot kaiketa cherepemetha.

KHRISTIAN : Bai ! Lake pherememe. Neli kehondingjira ning keme pekedojira labangso abang akeduk kephophedetji aphanle Arnam neli perapnang. Hemphu, neli kedamji ahomoi nang letanglo tahai.

MR. KAPACHINI : Neli non esonpet alam peklangkletikke inghong tha. Aphile dam tame.

Lasi alangli Khristian ari otsi angdeng isi arlo ponlo. Hadak inut amonit ke-i ahongplang pen thurlang lapen ape chepindengun aok klemhur khangjanglo. Ansi Khristian pulo, bangso abang pi apotsi lapusonsi a-ok klemhurma ? Ansi Mr. Kapachini alangli phan pulo, athe kopima ? Lale Khristian aphan thannon. Lasi la pangchengsi pulo, tove mek kejang ahut neli mang hemanlo ; sining ikthan cheplanglo, sining ame lapen akangrong pherememe. (1 Cor. 15 : 52 ; 1 Thes. 4 ; Jn. 5 : 28. 2 Thes. 1 : 8 ; Ju. 15 ; Ka. 20 : 11-14 ; Lun. 5 : 1-3). Is. 26 : 21 ; Mic. 7 : 16-17 ; Dan. 12 : 7. Neli ningdukpiklo. Lasi neli mang pen angsong langsi thek longlo inghun rakdak seraklo lapen pongut kebut

arki akethepita arjulonglo lapen inghun ephar athak inut amonit kangni theklonglo. Alangli long sining asong suri suri atumta do. Halatum kekarang ame chepindenglo lapen sining mamatta me ade angkang do. Ansi neli ase arjulonglo. La pulo, thurnon, kethitang atum kangsai amei dunnon. Ansi longtar an chephlakdaklo; atheri ingpuetlo; la arlo pen kethitang atum nang baretlo. Mane atum aning arongpiklo, (Lun 50: 1-3) lapen angsong anat langphronglo lapen mane atum inglong arum kachepatujisi mathalo. (Lk. 23 : 30 ; Ka. 6 : 16.) Ansi neli thek longlo, inghun athak kangni abang ha kitap ingpulo lapen pateboknon pusi pirthe aphan pulo. Tebonta kekarpik, me ade pen ajok alangli lapen pirthe asor adak penang adim dolo, atheke kangsai abang lapen koidi atum adak ason. Inghun athak kangni abang bisar ahut kerap atekala atum aphan kepi ahukumta neli arjulonglo, atheke non pelar (Mat. 3 : 12 ; 13 : 30) Mal. 3 : 1-3 ; 4 : 15 ; Dan. 7 : 9-10 pheke lapen abun an pangrumpetra kekarang atalo varchuinon. Ansi neli karjap adim mamat ason aklong kave aherangpi ingpudanglo. La pen mihi tokmonlo, lapen me akri chonphit phitlo, lapen pherepik arkita do. Halatum aphanta hukum pisi la pulo, neli sok roipetnon. Ansi neli thek longlo penang atum sining anat rung pondetlo bonta nelike dolang. An sose neli kachepatuji mathalo bonta thekthelo pima inghun athak kangni abangke neli phan langdingveret. Neli pap an neli chemathathulo lapen neli ingthin neli dai tin-olo. Ansi neli mek pranglo. Rom. 2 : 14-15.

KHRISTIAN : Bonta lason alam pen apot nangli pi apotsi lapuan phereloma ?

Mai! Kangsai Arni nang letanglo lapen neli kephoji chesikselang pusi neli mathalo. Bonta kadokave apar la neli phan papherelo atheke, sining atekala atum penang atum ponlo bonta neli ponpedet. An sose norokot aherangpi neli ingno mamat angho chingpulo. Neli ingthinta neli pesunglo lapen adai kelir abangta kaiketa neli phan langdingver lapen amahang ikkui ason.

Ansi *Kapachini aBang* Khristian aphan pulo, nang la munthietloma ?

Munthilo ; lapen la pen apot neli ning kethe lapen neli kaphereta tholo.

Toh ! tangte kechut-i achin ben ban ason nangli kedamji atovar kapedam prapmuchotji aphan nangli kechut-ibomjisi la hei hei nangli ning arlo chebitha. Ansi Khristian avankok chekoksi tovar dam pangchanglo. Ansi Mr. Kapachini abang pulo, ha Ukir, ha Kerap thek aBang narg long kaiketa pedonang, bong. Alangli ha rongsopi anat nangli jalinji. Ansi Khristian tovar damsi pulo,

Inghai jai ale kedo, ning arongpik,
Pherememe alam dak thek. Kam thepik.
Keklemji aphan la ne pethirtanglo.
Tangte la aphan ne ning pamathanang;
Nang pi apot theklo, la pachininang.
Kethan aBang aphanta ne peronang.

Ansi ne mang pen thek longlo, Khristian kedamji atovar ihi ihi apai do lapen apai amen *Kejok*. Is. 26 : 1. Lasi Khristian anghor ponsi bangso atovar katlo bonta sungpiklo pima anghor dokok. Lapusonsi alangli katbomsi arleng jem jem adim nang lelo. Hadak atheng parpan arjapdonglo lapen cherso aber anat arlok aklong atheri dolo. Lasi ne mang pen theklonglo Khristian thengparpan adung nang kele pen mamat alangli inghor anung pen ingreisi konglongsi theri akung nang lesi arlo klobuplo lapen ne puthot la thek longlepinlo.

Ansi Khristian aning arong-olo lapen chehoksi pulo, Alangli amethang aning keduk pen ne phan ne sang longlo lapen amethang akethi pen ne phan chethe pitekanglo. Ansi alangli kelangdingji lapen kamanghuji aphan arjapjoilo thangbakma theng parpan kethek pen alangli inghor keklo lake alangli manghu alam pusi mathalo. Lasi alangli batai batai langsi amethang aphu arlo, lang amek an lang ingbopsi amek pen

Theng parpan angno

lithunlo. Zech. 12 : 10 Lasi alangli langdingbom lapen chirujoibomsi bang kethom turang atum vangsi alangli phan pulo, nang long ning kangsam pedonang. Ansi aphrang abang alangli phan pulo, nangli pap padiyapetnang. (Mk. 2 : 5) Adun abang alangl peban phloketsi akimi ape pindengthulo lapen adun abang atehang athak angthek bilo lapen alangli rideng lo athui pilo. (Eph. 1 : 13) Zech. 3 : 4 Athui athak asap thenglo lapen hala abang alangli phan pulo, kekatun nangli la aphan langra Sining anghap kehon abang arideng pitha. Lasi halatum chekaklo. Ansi Khristian aning arongpik apotsi batai kethom chonkang kangsi tovar dambomsi lun lunlo.

Ne pap ponbomsi laan nang lelo;
Thangnatta ne ning pangsam unelo.
Daksi unchotlo; lake dim me-o !
Dak ne ning arongcheng adim mati ?

Daksi ne inghor ingreibup mati ?
Mepar akrus ! Mepar atheri ma ?
Apar ne lar th'rak chak abang memu.

Bang kethom atum

Ansi ne mang pen thek longlo alangli lasonsi hir dambomsi aling nang lesi tovar pen cherso akahelo amek jangklip bang kethom amonit atum thek damlo. Halatum akeng ani pen kokpetlo. Inut abang amen *Keluchot*, abang kaprek amen *Kaselet*, bang kethom abang amen *Katengkai*.

Latum lapusonsi ke-i theklongsi halatum amek peprangpo mathasi Khristian halatum adung damsi pulo, kangtui athengpi angsong aro athak amek kejang abang nangnak nanglitum Lam. 23 : 34. Nanglitum klobup baplote virklungpo. Thangte nang mek prangra katnon. Nanglitum aning hanglote neli nanglitum ani kephriji rapdunpo. Alangli halatum aphan pulo, kangrong ahingho nangnak kaphuri abang lanat vanglote nanglitum chodetji 1 Pi. 5 : 8. Ansi latum alangli phan langsi pu pangchenglo; Kelu pulo, Neli thang akaphere thek longle; Kaselet pulo, cherso mek jangchotjilang; lapen katengkai abang pulo, abongtin amethang aling athak arjapdongnangji. Lasi latum puthot mek kejangji aphan ithukoilo lapen Khristian tovar dambomlo.

Tebonta alangli ningduklo thangbakma laan akeduk phojidok dok atum aphan ingjinsosi kerapdunji aning kehang abang aphan halatum asapnatta aman pipedetlo. Alangli halatum aphan ingthurlo, perelo lapen ani phripo pusi pulo bonta halatum kroikredet. Lapen labangso alam pen apot aningdukun alangli thek longlo bang hini amonit atum parabor anat pen tovar apai chonkraksi alangli dung katvir varlo. Inut amen *Mr. Jutang.* Abang kaprek amen *Mr. Ning Keik.* Lasi ne kepu ason halatum alangli dung vangsi alangli pen chingki pangchenglo.

Akehai atum, nanglitum konat pensi kevang lapen konatsi dampoma ?

Jutang lapen Ning Keik pulo, *Ni-chepethe* jongjong pu adet nelitum amahang theklo lapen keroji aphan Sion pu anglong dampo.

KHRISTIAN : Nanglitum kopi apotsi tovar kecheng angchun anghap lutledetloma ? 'Meresak aroi anghap pen kelutle bonta adim kapreksi karlu abang, halabangso abangke kanghu lapen dokait'. Jn. 10 : 1.

Halatum pulo, halabangso anghap kelut damji helopik pusi nelitum adet asor an puhurlo lapen la apotsi halatum thihek atovar damsi apai chonkrakver,

KHRISTIAN: Bonta ili kedamji arongsopi ahemphu kapeklangtang alam kekroikre, lake akelet kalidetma?

Halatum pulo, la do setta nangli mathahik nangnelo; nelitum keklem akam lake nelitum ajutanglo lapen nangji tangte suri isi aningkan pen labangso ajutang do pu haki kepi atum longthekpo.

Bonta mokortoma klemlote nanglitum ajutang virvedetjima?

Halatum pulo, ningkan suri pen ajutang do apot langret langai kalidet kabisar abang tangte me pusi pupo tahai. Lapenke Tovar lut thek ote kelut adim mesen ba hingno lake kopima? Ili tovar do tangte, anhelo; nanglita tovarsi dochot lapen nangli inghap pen lutlo. Nelitumta tovarsi do lapen nelitum pai chonkraklo.

Toh! tangte, nangli ot nelitum aot apar kopisi keme?

KHRISTIAN: Nelike neli Hemphu aron pen kengkam chejorlo; nanglitumke methang methang kechokche kamathaphli asonthak thaksi kengkam chejorlo. Tovar ahemphu nanglitum aphan kanghu pusi amen irtanglo; lasi tovar kepladam adim nanglitum ahokhe atum cheklangpo pusi neli pherelo. Nanglitum alangli hukum kalidet pen tovar lutlo lapen alangli kangjinso kavedetsi bardampo.

Halatum alangli phan thakparpelo bonta nangli methang aphan chemathachottu pusi pulo. Ansi neli theklonglo halatum chingkiparpesi amethang methang atovar damlo. Tebonta la bang hini atum Khristian aphan pulo, ajutang lapen aron an nangli kekroipeme asonthot nelitumta kroipemepo. Lahelo nelitum lapen nangli la nangli kachingchoi achoi apar kopisi prek-

jamma ? Lake thek longle lapen bangso achoita nangli reng kapatuji aphan mane tebok abang nangli phan nangli pitekanglo mene.

KHRISTIAN: Aron lapen ajutang hei hei pen ajok nanglitum jokjedetpo pima nanglitum inghap pen lutledetlo. (Gal. 2 : 16) Lapen la ne kachingchoi achoike neli kapeleji adim aHemphusi neli phan neli pitekanglo lapen ahoklo neli reng angse apot alangli pilo. Lapen lake alangli kangjinso pusi neli mathalo, thangbakma aphrangke neli neli raket apeban apar thangta avedetlo An sose neli tovar kedamun neli ning chingsamver atheke neli mathalo, neli halabangso arongsopi anghap keleji ahut aHemphu, mesen pusi neli phan thek longpo pima alangli neli kepitekang achoi neli chingchoilo. Lake alangli neli phan kephlok arnisi akejoisi neli phan neli pilo. An soseta neli tehang angthekta do. Lake nanglitum langledetlang avi. Neli inghor keklo arni Hemphu arjirpo inut la ingthek bipemelo. Lapen neli nanglitum aphan nang thanpo halatum neli phan asap kethengtang kethui akitap epak neli pilo. Neli tovar kedamun la kelang pen ajok neli ning ingsampo lapen sining anghap kele ahut lake kehon abang aphan pipo, lasi neli lutlong-vekpo. La kadokaveta nanglitum avedet pusi neli mathalo thangbakma nanglitum inghap pen lutledetlo.

Ansi neli thek longlo halatum dambomsi *Kesung* pu anglong akengri nang lelo. Hadak lang amek dolo. Hadak tovar kengset apar tovar kaprek krongnita do. Ekrong parabor; akrong kaprek ar-e anat damlo bonta hala kekeng, ajam kebi atovar inglong akengri pen alum an kengsetlo. Lapen halabangso karlu dam atovar KESUNG pusi pu. Khristian kacheperengthuji aphan lang amek damsi junlo Is. 49 : 10 lapen inglong arlu pangchengsi pulo,

La inglong kangtui-o bonta karluji ne ninghanglo,

Akesung pen apot ne ningoi-e.

Pima kereng achethe atovar daksi do, la ne thek-longlo.

Toh! ning chepatengkaitha; ainititera phererelo-nang.

Kesung ajo kepla, hingno atovar joike, bonta

La apar chokpet atovar sungpik setta, la kedam memu.

Hala kaprek atum abang hini inglong akengri nang lelo bonta inglong kangtuiving lapen ingchengdeng lapen akaprek atovar krongni dolang theklongsi lapen la krongni puthot Khristian kedam atovar pen chekok-thujilang pusi kamatha apot halatum la tovar krongni kedamji pethiklo. Tovar ekrong amen *Kaphere*; akrong kaprek amen *Kevir*. Lasi inutke Kaphere pu atovar damsi nampi akethepi pladamlo lapen anut kaprekke Kevir kepladamji atovar damsi havar akethepi nang lelo. Hadak anglong kangtuipik lapen kangtingpik lapen akeng patekungsi alangli chekoibupsi puthot arjap thekthedetlo.

Ansi neli Khristian aphi langdingsi thek longlo, kechengsi alangli katvirlo, aphichot dam pejo pejolo lapen aphisi arkum bor-i bor a pen damchotlo, pima arleng ingchengphaklo. Aling pen alum an atovar bengchit ason inglong aHemphu mandu akeme kimlo. Lake tovar kedam atum aphanlo. Lasi Khristian hadak nang lelo lapen kesangji ingnilo. Ansi alangli achoi pen kethui akitap ensi aning chepangsamji aphan langlo. Ansi non alangli theng parpan adung kelong achoi aphan langdingthulo. Lasi cherso aning chepe-doksi alangli mek rengjenglo lapen aphisi mekjanglotlo. Amek jangbomsi arni chijidokdoklo lapen alangli kethui akitap ari pen klobuplo. Amek kejangun mane abang alangli dung vangsi ingthursi pulo, miso along

damtha, nang selethuipi abang; la aron mathadingra cherenon. Lam. 6 : 6. Anke Khristian thurjetsi atovar katvirvarlo lapen alum anta dam sèrak raklo.

Alum nang lesi bang hini amonit atum alangli dung vangtonglo. Inut amen *Pherehik*, abang kaprek amen *Chiki haihe*. Khristian halatum aphan pulo, pi chinghoima? Nanglitum bhuldet anat katlo. Pherehik thaklo, nelitum Zion arongsopi dam pangchenglo lapen la Kesung anglong arlukraklo bonta dammuchot, pheremuchot lasi chetevarsi chevoilo. Ahoklo pusi, Chikihaihe pulo thangbakma nelitum angno tovar hingho jonni dolo. Halatum amek jangklipma, amek prangma lake chinine lapen pateboklote halatum nelitum korphukjima lata pu thekthe.

KHRISTIAN : Nanglitum neli papherelo bonta kejokji aphan konatsi kat thekjima? Neli methang adet chevoithutlote lake me lapen gondok aphan bipemelo lapen neli hadak virvekji. Jongsi neli sining arong le thek tangte neli kaphere avedetji. Neli kedamji kirsannangji; kachevoiphakke kethi binonglo; aphrang kedamji, lake kethiji aphan kaphere lapen hala anar kejut une achethe. Neli dambompo. Lasi Pherehik lapen Chikihaihe arleng birtukseraklo lapen Khristian tovar dambomlo. Bonta puthot halabangso amonit atum kepu alam chemathathusi alangli ning kachepangsamjisi ajamborong pursi akitap rilo bonta pherei setta longledet. Ansi Khristian sungpiklo lapen kopisi klemnangji thangta puthekthedetlo thangbakma aphrang pen aning kapangsam thek amar lapen Sining arong kelutji atiket avedetlo. Lasi alangli ning siksaklo lapen klemnangji akam chininedetlo. Bonta aphisi alangli mathalo, neli inglong arset kekim amandusi mekjanglo lapen alangli kengphu petongruisi halabangso kelu akam aphan diya chehanglo, lapen kethui alo kerijisi cheruilo. Bonta kachevoi atovar an alangli

ningduk, lake matsi thanpeme unjima? Ahut pen ahut alangli ar-emlo, ahut pen ahut chirulo lapen ahut pen ahut cherso kesangchotji aphan kekim adimsi amek kejang apot chingcheklo. Lapusonsi alangli ihi ihi langpemesi damlo pima batai ongdung alangli phan aning pangsam kethui alo longjibon pusi alangli mathalo. Lapusonsi alangli kangni lapen amek kejang amandu chechartbulo. La thek longsi alangli ning dukmuchot thangbakma aphrang apar balabangso ajo amek kejang kopuan hingnolo lake alangli chechinilo. Ka. 2 : 5; 1 Thes. 5 : 7-8

Lapusonsi alangli amethang papi, mek kejang akam pen apot chiru chernapsi pulo, O neke kopuson ningduk abanglo; arni thedung dang ahut mek kejang; kesung ahut mek kejang; inglong aHemphu Pilgrim atum cherso kesangji aphan kekim adim lake ne ensi ne ok aning kehang kapeplengji aphan mathachotlo. Ne batai koan kengkam chejornaklo. Lapusonsi Israel atum apap pen apot Red Sea anat chevoinangkoklo. (Kala. 15 : 25) Lapen ne labangso atovar ne ningduk pen dongnangji. Bonta ne mek kejang, la papi akam klemklete ne ning arong pensi damthekji apotlo. Bai! tovar kopuan le thekji apotloma? Eboipet chokji apotlo bonta non batai kethom tovar dongnangji. An sose ne tovar kedamun ingtingji tahai thangbakma arni avelo. O, ne mek jangjedet asonte mepik. Ansi alangli mandu nang lethulo lapen ingnisi alangli chiru-olo. Bonta aphisi aningduk pen anghoi arum langsi kethui alo thekionglo. Alangli la humphitsi jambo-rong thaplo. Bonta alangli kethui alo longthusi matsi bangso abang aning arong thanthekjima? Thang-bakma bangso kethui alo alangli chethe kedoverji lapen kesangji adim keluttbekji atiket helo. Lasi alangli ajamborong thaplo lapen la keklo adim aphan Arnam alangli mek pangdenpeme apot Arnam aphan

rolo lapen ning arong pen mekkri pen puthot tovar damlo. Alum anta kopuan arlu serak raklo! tebonta lele ako arni chitanglo.

La apotsi Khristian amek kejang kopuan chokchelo lake chemathathusi amethang aning kachepangsamji aphan pulo, O papi amek kejang! nang pen apot ne tovar ingtingbengkukjibon. Ne arni avesi kengkam chejornangji; ingtingsi ne keng atovar dipthippo lapen ne pinene api aning keoi ase arjunangji. Ansi alangli Chikihaihe lapen Pherehik alam chemathathulo; atheke hingho atum kethek long apot halatum pherelo. Ansi Khristian puthot pulo, ha pi atum ajo mamat chori lapen ne pen chetonglote ne kopusi jokthekjima? Halatum ne phan chophukphedetjisi kopusi jok unjima? Lapusi alangli tovar dambomlo bonta amethang kechokche akam pen apot kachiruun alangli aphu chingthursi thek longlo alangli ingno hem akemepik dolo. La amen *Doiet* lapen tovar akungsi do.

Lasi ne mang heman pen theklonglo alangli unte hadak kedo longji aphan dam serak raklo. Damparpe ako alangli tovar ajam kebi, chingkinret adim nang lelo. Lake chokidar ahem pen tharlon thomkep anbak akahelo lapen Khristian langdingsi thek longlo hingho jonni tovarsi do. Ansi alangli mathalo, nonke Chikihaihe lapen Pherehik kopi akesung pen apot chevoithulo, lake ne thek longlo. (Hingho atum ingchin ari pen kokhet bonta alangli la thek longledetlo.) Ansi alangli pherelo lapen chemathalo, neta chevoithuji thangbakma ne ingno kethi apar thangnatta avelang. Bonta HONDING pu, ha chokidar Khristian kesa lapen kachevoijidok dok thek longsi hangsi pulo, nangli jakong laanchotloma? Hingho aphan pherenangne pima latum kokdongdonglo. Kekroi doma avema la kachiniji aphan hadak bitekauglo. Tovar angbongchitle dora nangli thang akesung phophedetji.

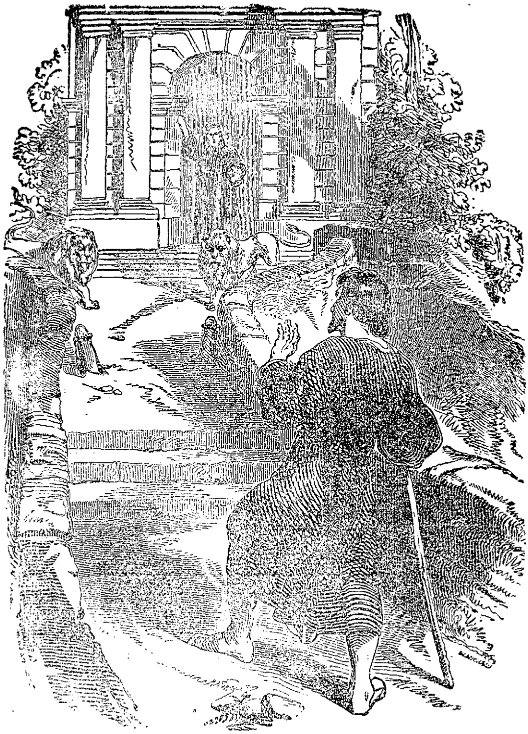

Doi-et ahem

Lasi ne thek longlo alangli hingho atum apot aok klemhursi dambomlo bonta chokidar alam arjupemesi alangli hingho kangrong arju long setta halatum alangli phan phangnonedetlo. Ansi alangli ari cherdepsi anghap angno nang leletikke dambomlo. Ansi Khristian Chokidar aphan pulo, paningve neli daksi do longjima ? Ha Chokidar thaklo, la inglong ahemphu la hem kimlo lapen Pilgrim atum cheperengmethuji lapen thang akesung kephophedetji aphan la kimlo. Nangli konat pensi kevang lapen konatsi pelejima ?

Neli Kevir pu arong pen vanglo lapen Zion anglong dampo bonta arni chitanglo lapen unte neli daksi ke-iji neli ninghanglo.

CHOKIDAR: Nangli men kopi ?

Neli men Khristian bonta aphrangke neli men Kangjinso Kave. Neli kurke Japhet. Halatum Shem ape-ahem kedojisi Arnam halatum aning pedokpo. Ke. 9 : 27.

CHOKIDAR: Bonta nangli kopi athesi vangderhuploma ? Arni chitanglo.

Ansi Khristian Kesung anglong alam an thaupemesi athe peklangdaklo.

Ansi Mr. Honding Chokidar ghonta thenglo lapen hem arlo pen inut langmepi a-okarjang *Miss Mathapateno* vanglo. Alangli Khristian alam an arjupemesi okarjang kaprek atum bang kethom hanglo. Halatum amen *Miss Kachere, Miss Dhoromi,* lapen *Miss Kanghon.* Hala kadokave atum alangli pen chingkipemesi tovar alam an keme pen kahingnota chinisi alangli phan alohi chaklo. Hem kelut ahut akaprek atum alangli phan aning arong pen chaklo lapen pulo, nangli Hemphu ahirjume kelong abanglo; inglong aHemphu nangli sonthak thak amonit atum pen apot labangs° ahem kimlo. Ansi halatum alangli phan lang pil° lapen niugve a-an kecho ahut anta Miss Kachere, Miss Dhoromi lapen Miss Kanghon ahomoi pen ale kelongji aphan alangli pen mesen mesen alam chingkiponbomlo.

Dhoromi: Toh! Khristian keme, nelitum nangli phan inghonsi paningve aphan alohi chaklo. Lasi nelitum ale kelongji aphan nangli pen tovar kevang alam an pachingkinang.

KHRISTIAN: Neli ning hanglo lapen nanglitum aning keme apot neli ning aronglo.

DHOROMI: Nangli kopi apotsi tovar kevangma?

KHRISTIAN: Neli kedo adim dobomte neli virveknangji pu karjuver alamsi neli hadak pen neli arphlunglo.

DHOROMI: Bonta nangli kopusi det cheosi lanat vangloma?

KHRISTIAN: Arnam kapethik asonsi planglo pima virvekji pusi kamatha lapen konatsi katnangji kachinine ahut neli kapai asonsi Prosarok pu abang inut vangsi ha inghapso damtu pusi neli phan pulo. Lapu kalite neli la kaiketa long unedetji apotlo. Lasi neli labangso ahem anat kengset atovar dong longlo.

DHOROMI: Bonta nangli Kapachini pu abang ahem anat vangvedetloma?

KHRISTIAN: Vanglo lapen lutdamsi penang alam theklonglo. Lake neli thithetikke neli ning arlo doverpo. Jasemetsi sonthom alam, atheke Soitan do setta Khristo amethang akangjinso akam ening arlo klemver lapen inut abang kopusonsi pap klembomsi Arnam akanghon do setta jok unedetlo lapen inut abang amang kaheman ahut mo adu aBisar nang letanglo pusi mathalo.

DHOROMI: Kopi apotma? Alangli mang kaheman alam kethan alam nangli arjulongloma?

KHRISTIAN: Arjulonglo lapen lake pheremreme. La karjuun neli ningduklo tebonta la karjulong pen apot neli ningdoklo.

DHOROMI: Kapachini ahem laansi theklongchotma?

KHRISTIAN: Lapu kali, alangli neli phan mepik ahem lapen hadak kedo amonit atum ser ape kachepindeng, la neli peklanglo. An sose kehai anokbe vangsi alangli kapelutlongledetji aphan hem kekompet

asepahi atum pen ron chedanlo lapen hem arlo pen hem asor alangli phan phasi pulo, lutnon; nangli dover anong longpo. La hei hei alam neli ningdokpik lapen kelangdingji hadak kedobomji neli ning hanglo bonta tovar dolang apot unedetlo.

DHOROMI : Apar tovarsi pisi thek longloma ?

KHRISTIAN : Thek-olo. Hadak pen chersonat damdetsi neli thengparpan athak kesakdet lapen avi kebu inut abang thek longlo. Lapen la thek long pen mamat neli inghor neli nung pen ingreilo lapen la theng parpan aphan kelangun bang kethom lirlir lorlor atum neli dung vangsi pulo, nangli pap doan diyatanglo. Inut neli peban phloksi la apre kebu achoi neli pilo lapen akaprek abang neli tehang athak nanglitum kethek angthek bilo, lapen la asap ketheng, kethui akitap epak neli pilo. (Alangli ajamborong pen la ensi peklanglo.)

DHOROMI : Bonta nangli an sose theklonglobo?

KHRISTIAN : Thek longlo bonta kethantang alam menei. Tebonta neli Mr. Keluchot, Mr. Kaselet lapen Mr. Patengkai la bang kethom atum pen chetonglo. Halatum ani rakhet lapen i-thorsi amek jangkliplo bonta neli halatum amek peprang un pusi nangli mathaloma ? An sose neli Mr. Jutang lapen Mr. Ning Keik la bang hini thek longlo pima halatum tovar apai chonkraksi lutlo lapen halatum Zion arongsopi dampo pu setta malomso aphi halatum virdetlo pima halatum neli kethan alam halatum asapta kroikrelo. Bonta Kesung pu anglong karlu lake neli phan sungnei akamlo lapen laputhak thak ha hingho adung kengkam kachejorji sungkrung. Ahoklo, Mr. Honding Chokidar neli phan hanghe asonte neli chevoiji apotlo mene. Bonta non neli daksi do lapen nanglitum neli phan chaklo lapen la apotsi neli Arnam aphan chorolo.

Ansi Miss Kachere alangli phan arjulo, ahut pen ahut nangli kacheotekang adet alam mathathema ?

Mathalo, bonta therak lapen kahijim pen chot. Chenamsi, neli kacheo adet kedamthuji neli ning hang asonte abidi doji apotlo bonta nonke la apar akememu adet atheke sining adet aphan neli ning hangchot.

KACHERE: Hadak kedo ahut pinene amar nangli long vanvedetloma ?

KHRITIAN: Vanlo, bonta neli ning kehang pen vanlo lapu kali. Neli lapen neli long kedorap rap asorta ok aning kehang akamatha halabangso ahut nelitum aning arong alamlo bonta nonke la hei hei alam neli ningduk alamlo lapen neli methang amar kangvai thek asonte neli la hei hei alam kachemathathuthedetji aphan neli lasi ingvaiji apotlo. Bonta kemenei akam keklemji neli ning kehang ahut halabangso ahut kahingnosi neli long dolo. Rom. 7.

KACHERE: Ahut pen ahut la nangli ning pasiksakchot amar aphan nangli haitanglo pusi nangli chethekloma ?

KHRITIAN: Chenam, tebonta batai ongdung lapu kali; bonta lason ahut ser ahut pusi neli ning mathalo.

KACHERE: La kapasiksak alam hei hei aphan nangli kopusi hai nangnaklo, lake nangli chemathathu unma ?

KHRITIAN: Un, neli ha thengparpan adung kethek asonlo, la kachemathathu pen ajok hai theklo lapen la noksa kedo achoi aphan langlote, la pen ajok hai thek; lapenke la neli jamborong kepon akitap aphan kelang, la penta neli hai thek lapen kedamji adim alam jasemetle mathalote la pen ajokta neli hai thek.

KACHERE: Lapen nangli kopi apotsi Zion anglong kapeleji nangli ning hangpikloma ?

KHRITIAN: Mai! Theng parpan athak kethitang abang hadak kerengsi kethekji aphan neli ningthelo. Lapen non anta neli ning kapasiksak thek amar

anta cheopetpemepo pusi neli mathalo. Hadak kethi ave pusi puhurlo lapen neli ningdoknei atum pen pen dodunrappo. Pima ahok alam thanlote neli alangli phan chinghonlo thangbakma alangli neli inghor pe-olo. Neli methang apap pen apot neli lakpiklo; neli putbot thithepinji adim kapeleji lapen KANGTHIR KANGTHIR KANGTHIR pusi kelunver atum along kedoji neli ingtungparlo. Ka. 21 : 4.

Ansi Miss Kanghon pulo, nangli piso nangli somar atumta doma ?

KHRISTIAN : Neli piso lapen bihek haklang bang phili aosomar atumta do.

KANGHON : Nangli halatum vanvedet athe kopima ?

Ansi Khristian chirusi pulo, Mai! kevanjisi neli ning hangolo bonta Pilgrim kedamjisi halatum asapta aninghanghedetlo.

KANGHON : Bonta nangli halatum pen chingkisi arong kedobomji kopu an kapherememe alam, lake kethan jisi nangli kamatha a-ot dolo.

Neli lapusi klemlo lapen Arnam nelitum arongsopi kopi pi alam neli phan neli peklanglo lake thanlo bonta kapinper abangchot pusi halatum neli phan mathalo.

KANGHON : Lapen nangli lam pen ajok halatum ahirjume kelongji aphan nangli Arnam aphan ardomloma ?

Kachinghon-o pensi neli choningrilo thangbakma neli piso neli somar atum aphan neli chinghonpiklo, lake nangli chinivek masi.

KANGHON : Bonta nangli nangli methang aning keduk lapen kevirdetji akaphere lata thanloma ? Thangbakma bangso akevir klangpemelo avi.

Neli batai batai thanlo. Nelitum aphuthak keklojidok dok abisar pen apot neli mahang ikkui lapen neli mekkri lilo lapen neli ok klemhurlo, la kadokave theklonglo setta halatum neli long kedunji aninghanghedetlo.

KANGHON : Bonta kedunde athe kopima ? Halatum kopisi puloma ?

KHRISTIAN : Eson alamke neli piso labangso apirthe arong longledet pusi pherelo. Lapen neli somar atum oso aning arong aphan aning dokpiklo. Lasi eson alam kalidet tangte ason kaprek pen apot halatum neli inutpet paphuri longlo.

KANGHON : Bonta nangli akejoijepi akengkam kachejor pen ajok nangli methang along kapedunji kepu alam an ador pavedetlo tahai ?

KHRISTIAN : Ahoklo, neli kam mesen pusi neli chekrong thekthedetlo pima neli methang kechokche alam chechinilo lapen monit atum kapemeji aphan kethan lapen aning kapedok alam an amethang kaningje alam pen ador pavedet un lata neli chinilo. Tebonta kopine kechokche akam pen apot halatum pilgrim kedundedetji athe kepipedetjisi neli un an langpemelo. An sose la pen apot halatum pulo, nang lapu an akeme cheplangnangnelo, lapuan thang akahingno avedet alam che-o-nangnelo. Thangbakma halatum pen apot neli pinene akam klemklelo. Neli kam thek longsi halatum kedunji aning hanghelo tangte neli Arnam aphan ba neli tebok abang aphan pap ba kahingno akam keklemkledetji mathapiklo, neli dai anhelo.

KANGHON : Chenamsi, Koin amu hijimlo thangbakma amethang akam hingho lapen amu akam dhoromi lapen nangli piso lapen nangli somar atum la pen apot nangli phan aning dokdedetlo tangte halatum keme keklemji aning hanghedet khangjang pu peklangdaklo lapen halatum hasti phonangji setta nangli dai chepavedetlo. 1 Jn. 3 : 12.

Ansi neli mangsi theklonglo halatum chomepik a-an lapen athu do-o aok lapen han ajat ajat cholonglo lapen kechoun lapen chodetsi halatum Jisu Khristo akanghon lapen akangjinso lapen aning kachepebihek alam an chingki ponbomlo. Arnam aphan ardomsi alangli rideng chehodaisi halatum ikoilo. Pilgrim angdeng amen *ning kangsam* lapen anghapso nihang anatsi do. Ibri. 2 : 14-15. Puthot adap alangli mek prangsi lunsi lunlo,

Ne konatsi do? Jisu a kanghon lapen akerap lapusonma?

Pilgrim kedam atum aphan lapuson lanaloma?

Alangli lapusonsi ne phan diyaloma?

Sining adung non mamat kedoji ne phan ne piloma?

Aphisi halatum alangli phan Hemphu alam than-olo lapen Khristo aphan kekroi hako ahut atum alamta thanlo lapen monit atum adai dopik lapen Hemphu aphan kapinremtang atum setta Hemphu halatum aphan diyapo lapen chakpo pusi thanlo. Halatum alangli phan penang hako ahut amar alangli phan peklanglo. Ibri. 11 : 1-40; Phil. 2 : 5-8.

Lapen hako ahut amonit atum atheke nokbe atum kamanghumeme akamta thanlo. Lapenke Hemphu köpusonsi amethang aphan kapinrem lapen kapinper lapen kahonthe atum setta aning cheruira alangli dung vanglote chakpo lapen akam pipo.

Puthot arni halatum chir nok kebi apuru alangli thondunlo lapen hadak alangli Hemphu pilgrim atum aphan kapethik anok, achong, aphutup, ingchin achoi, Kardom an lapen ban une akengop, la hei hei amar thek longlo. Hadak kadokave apilgrim atum an aphan kedorphlup ajoton dolo.

Ansi ne mangsi theklonglo puthot adap alangli thursi dampo pusi mathalo bonta non arni isi dotu pusi halatum choningrisi pulo, penap inghun avete nelitum nangli phan Ning arongpik pu anglong aren nang peklangpo. Is. 33 : 16-17. Hadak alangli aning dokmuchotji thangbakma alangli non kedo adim apar halabangso anglong kesangji adim binong tebokmu pusi halatum pulo. Lasi alangli kroisi dobomlo. Puthot adap arni theangdangsi halatum alangli hem asarnung athak ponlo lapen dokin anat langtu pusi pulo. Lasi alangli langlo lapen kahelopik aning dokpik anglong adet theklonglo. Khelanpiklo, pima nampi drakha rikang apaiberi, athe chome athengpi ajat jat amir, lang amek, lang kechon, la kadokave ning arong amar checharlo. Halatum pulo, halake Immanuel aDet lapen

labangso anglong asonthak thak Pilgrim atum an hadak dodun unji. Nangli hadak lesi sining arongsopi anghap checharpo. Hadak kedo meresak kevi atum labangso alam peklangpo.

Anke alangli dan po pulo lapen halatumta kroidunlo bonta damde ako chirnok kedo apuru damthunangjilang pusi pulo. Halatum damlo lapen alangli phan aphu pen akeng anta kerai thek aphutup, achoi, achong, akengop la hei hei pindengetlo thangbakma tovar kedamun dokait atum pen chetongjibon. La chepindengsi alangli ajirpi atum pen anghap an bar damlo. Hadak alangli chokidar aphan arjulo, mane apilgrim lanat damloma ? Chokidar pulo, damlo.

KHRISTIAN : Nangli la chiniloma ?

Chokidar : Neli amen arjulo lapen alangli pulo, Kekroi Thirklong.

KHRISTIAN : Neli alangli chinilo. Alangli neli methang arong neli tebok abanglo. Neli pirthe kahache adim pen alangli vanglo. Alangli kopuan le damloma ?

CHOKIDAR : Alangli non inglong hirtanglo.

KHRISTIAN : Toh ! Chokidar keme, Hemphu nangli long dora nangli ahirjume akeprek an apar non neli phan nangli kangjinso kapeklang apot ahirjume peongmuchotnang.

Anke alangli dampangchenglo bonta Matha pateno, Dhoromi, Kanghon lapen Kachere la bang phli atum inglong kehirji aphan thondunveklo.

Lasi aphrang alam puthuvoiphaksi halatum inglong kehirnangji adim an damrap raplo. Ansi Khristian pulo, karlu sungkrung asonthot lasonthak thaksi kehirji pherememe pusi neli thek longlo. Kachere pulo ahoklo, lapuson, thangbakma non nangli kedam ason *ning kachepebihek* pu arlok kehir dam lake monit aphan sungpiklo. Chekoibup pherememe. La apotsi nelitum nangli inglong kehirji aphan nang thondunlo. Lasi alangli mathapemesi hirlo tebonta eboi boini chekoiranglo.

Anke ne mangsi theklonglo Khristian inglong hirdetsi halatum alangli phan him eplang, drakha alang ebong lapen kismis ethong pitekanglo. Anke alangli inutpetsi damlo. Bonta non labangso Ning Kachepebihek pu arlok Khristian dukdet sungpiklo. Thangbakma alangli chersonat damdetsi kasaurpik ahi-i alangli pen kachetongjisi hidi angbong kevang theklonglo. Alangli men Appollyon (Ka. 9 : 11) Anke Khristian pherehiklo lapen chevoithujima ron chedanjima pusi mathalo. Bonta puthot mathasi alangli theklonglo amethang anung aphan thang kacheraiji ajoton ave lapen kat damlote hi-i abidi longmuchotji thangbakma thai aso pen keapbopji joimuchotji. Lasi ron chedanpo pusi alangli ning chepethirlo. Thangbakma alangli mathalo, neli pran kacheraiji apar thang alam ave setta alangli phan kekhangji lake memu abidi.

Lasi alangli dambomlo lapen Apollyon alangli pen chetonglo. Labangso abang thek longchot setta pherememe. Lang aok nangnaksi alip dolo; avengkongta do. (alangli la pen apot chepindak-olo); akengke thokvam akeng nangnak; lapen apok arlo pen me lapen mihi vangver lapen angho hingho angho ason. Khristian pen chetongsi charpiksi lapusonsi karjuji pangchenglo.

Nangli konat pensi kevangma? Konatsi damjima?

Khristian: Neli Kevir pu arong atheke kahingno an pen keplengset arong pen vanglo lapen Zion arongsopi dampo.

Apollyon : Lasi neli theklonglo nangli neli rat aso inutlo pima halabangso adet adang neli marlo lapen neli la arecho lapen a-arnamlo. Tangte nangli kopusi nangli recho pen katloma. Puthot nangli neli kam klempemeji pusi ningthethedet asonte neli non mamat nangli thupetsi longle peklibupji apotlo.

KHRISTIAN : Ahoklo, nangli rat angbong neli pirthe hachelo bonta nangli phan kangduk sungpar lapen nangli kapethik anam pen baduta chepereng une; pima pap anam kethi. (Rom. 6 : 23) La apotsi neli arta dosi akaprek atum asonthak thaksi neli ot pememe-muchot unjima, la aphan mathalo.

APOLLYON : Badu arecho setta amethang arat pekatjui longle. Nelita nangli pejok longlelo. Bonta nangli nam dorde pusi kepu apot ning arong pen chevoinon lapen neli det amar an nangli phan nang pipo. (Mat. 4 : 8-10).

KHRISTIAN : Bonta abang kaprek along kedodunji alam neli chepethiklo. Alangli recho atum a Recho lapen neli pachereiredetsi kopusonsi nangli long damthu unjima ?

APOLLYON : La klemsi nangli lamlir asonsi kahingno alar kahingnomuchot amar longlo. Bonta ongmuchot atum labangso abang asakor pu chekrong aphisi put!ot neli long vangthulo. Nangli lapusonle klemte kadokave an mepo.

KHRISTIAN : Neli alangli phan kroilo lapen alangli kam klempo pusi semetanglo. Tangte aok chodet ahi langselet abang cheplangpledetra phasi kedamdedetjile neli kopusonsi chevoi unjima ?

APOLLYON : Nangli la esonpet akam neli phan klemlo tebonta nangli chevoilote neli kadokave an diyapo.

KHRISTIAN : Neli nangli phan kechak alamke neli arta kave ahut chakchotlo. An sose neli non kangduk abang neli dai pavedet un pusi neli mathalo. An sose nangli long kedoun neli keklem akam an alangl, diyapo. Lapenke neli labangso abang aphan kangduki anam, asakor atum, adet aniom, ajirpo atum adet, la kadokave nangli phan apar ningdokmulo. Lasi neli phan kapekroijile bor-ibomrinon. Nelike alangli sakor lapen alangli phi dunkribompo.

APOLLYON : Nangli tovar dambomun kopi pi pen chetongjibon, lale ning kangsam penle mathathunon. Alangli sakor ongmuchot atum akejut pherememe, thangbakma halatum neli lam lapen neli jutang kroi pememedet apot, lake nangli chinilo. Halatum angbong bang koan aphan therakmeme akethi pen pethilo. An sose neli phan kangduk apar alangli phan kangduk

memu pusi nangli ning mathalo bonta alangli methang. kedo adim che-osi alangli phan kangduk atum badu, aphan neli rideng pen pejokjedetlang. Bonta nelike batai batai, neli phan kangdukpeme atum aphan pejoklo, Pirthe la chinipemelo. Lapusonsi neli nangli pejokpo.

KHRISTIAN : Kejut anta halatum alangli phan inghonbomra alangli otthipjima otthipthema, la kachinipemejisi alangli nang cheklangkledetlang. Lapen halatum akejut hingno puke, lake halatum ahisap anongthechotlo. Lapen non mamat jokpo puke lake halatum mathaparpelo thangbakma halatum amethang adak atur kelongji aphan inghongbomlang lapen alangli lapen atekala atum adak atur pen kacheklang ahut halatum adak atur longvekpo.

APOLLYON : Nangli labangso aphrang pen alangli phan ingdukpememedetlo lapen alangli nangli phan anam pipo pusi nangli kopusi ningtheloma ?

KHRISTIAN : Neli kopisi ingdukpememedetloma, Apollyon ?

APOLLYON : Kedamcheng pen mamat nangli ningrunhup pu inghan nuinek ajo nangli Langjoi chingthang asonsi nangli thiklaklo; nangli kanghor kacheoji abidi hingno rilo bonta nangli recho la kapeoji aphan inghong aot dolo; nangli pap klemsi mekjanglo lapen adorsopik amar ingbodetlo. Hingho atum theklongsi nangli kachevoiji mathalo lapen nangli tovar kedam alam lapen kopisi kethektang kopisi karjulongtang la kadokave kaningje ahut nangli nong jongjong kelongji aphan nangli ning hang-olo

KHRISTIAN : La doan lapen nangli pupedet alamtā ahoklo bonta neli kangduk lapen anong kapethe arecho kangjinso thek lapen kaiketa kadiyaji aphan chesiktanglo. An sose la hei hei ajakong kave ason an nangli det kedoun neli long dolo thangbakma neli hadak la mok kechu ben ason la ingsiplo lapen halabangso ahut pen apara la pen apot neli ar-emlo, ning cheruilo lapen diya longlo. 1 Jn. 1 : 9.

APOLLYON : Ansi Apollyon jasemet aningthisi pulo, neli bangso arecho ahoturlo. Neli alangli bang aron lapen arat an aphan hijimpiklo. Nangli phan kekhangjisi neli vangchotlo.

KHRISTIAN : Pisi klemjima, Apollyon, Apollyon? Lale mathanon thangbakma neli recho atovarsi do, kangthir pu atovar lasi nangli cherenon.

APOLLYON : Ansi Apollyon tovar pakengdaknaisi pulo, neli la aphan asapta pherere. Kethiji aphan

Apollyon.

chesiknon thangbakma norokot pu la neli hem pen semetanglo, nangli dak apar asapta dam longle. Dak nangli karjong nangli bang arlo pen pekatpo. La pusi alangli alangli ning anat karang thai aso aplo bonta Khristian arideng achong do lapen la pen ajok la khangsi thang aduk avedetlo. Ansi Khristian anokjir abongkroi pen satlo thangbakma alangli thurham nangji pusi theklonglo.

APOLLYON Khristian aphan vanghamlo. Alangli chirso herei keklo asonthotsi jorbomlo lapen Khristian un an chere setta Apollyon alangli ri, aphu lapen akeng apak-uklo. La apotsi Khristian cherso katlo. Lahelo Apollvon aphrang apar ron chedanlo lapen Khristian puthot ron chedanmuchotlo lapen unan khanglo. Lasi arni ebeng apar halatum jasemetsi ron chedanbom lapen Khristian ajakong ikdet ason. Thangbakma Khristian areng amek pen apot ajakong kombom nangji, lake nang chinilo. Ansi Apollyon abidi theklongsi Khristian adung vangseraksi alangli long chemarkotsi longle athak pekrepbuplo. La apotsi Khristian arideng pen anokjirklolo. Lasi Apollyon pulo, non neli nangli phan naivekpo pusi alangli sorbopjidok doklo. Lasi Khristian ne reng une pusi pherelo. Bonta Arnam aning kehang asonsi Apollyon alangli phan kethupetji anokjir kejardingun Khristian ari men men chephejengsi anokjir longthulo lapen neli pen aphan chehokri, O neli hotur. Mic. 7 : 8 Neli kekli ahut thurpo pusi alangli phan tokjurlo. La apot apran kapedam areng amek kelong nangnaksi Apollyon chepahelomuchotlo. La thek longsi Khristian puthot alangli phan damhamsi pulo, nelitum aphan kanghon abang pen ajok nelitum la kadokave alam kehai aparta hailo. (Rom. 8 : 37) Ansi Apollyon avengkong chephejengsi kat serak raklo lapen Khristian puthot alangli thek longledetlo.

Ne kethek lapen karju asonthot lasonthak thakle theklongledette Apollyon kopuan pherememe kehang lapen akongrong pen ronchedanlo lake baduta kroithekthedetji. Alangli phirui akethepi nangnaksi ningjele

lapen Khristian kopusonsi ar-emlo, kopusonsi achethe cheenlo pima alangli ningdukpiklo. Alangli angso hini anokjir pen Apollyon tokjurjetikke alangli thangnatta aning arong asin ave, lake neli thek longlo bonta tokdetsi alangli chenamsi ingneksosi u-tarlo. Bonta ne kethek long an apar lake pherememenu aron kachedan.

Ansi ron kachedan jutdetsi Khristian pulo, hingho angho pen ne kapejok, Apollyon aphan kehaiji ne kerap abang aphan ne choropo. La alangli klemsi pulo,

Belzebub akethe, la hi-i binong ahemphu.
Ne kapevirjisi pethiksi la chirnok kepon ahi-i aphan toilo
Lake norokot pinak aning kethi pen ne pen ron chedanlo.
Bonta ahirjume atheng aMichael ne phan raplo
Lapen ne nokjir pen ajok alangli pekatdaplo.
Lahelo ne alangli phan perover longnon
Lapenke kaiketa alangli men kangthir aphan pahirjume longnon.

Ansi alangli dung ri ehong vangsi alangli phan Kereng achethe athengpi arvo pilo. Khristian la ensi areng amek venlo lapen areng amek malomsonat medetlo. Ka. 22 : 2. Ansi aphrang pen alangli phan kepi ahim lapen drakha alang abong pen kejunjisi alangli ingnilo. Akam. 9 : 19. Lasi ajakong vangthusi alangli puthot dam pangchenglo lapen anokjir otponlo thangbakma alangli pulo, ne chinine anut kaprek ahotur do tahai. Bonta halabangso arlok Apollyon puthot cheklangkledetlo.

Labangso arlok jutdet arlok kaprek isi dolang lapen Khristian lata dongputveknangji thangbakma sining arongsopi kapeleji atovar akrong kaprek ave. Amenke *kethi abin arlok*. Kethi abin arlok ingsamri adim. Jeremiah pu amotri la alam thansi pulo, habit, kajajangtang ajo, hilik do-o; lang kave, arveta kejangje, kethi abin adet, baduta (Khristian apar) damde lapen

halabangso adim kedo abang ave. Jer. 2: 6. Non Apollyon pen kachetong apar Khristian akesung ongmulo. lake nang thek longpo. Lun. 23: 4.

Ne mangsi thek longlo, Khristian Kethi arlok ahoi kele ahut bang hini amonit atum alangli pen chetonglo. Halatum keme adet alam ariport hingno kevan atum asomar atumlo. Halatum chevoi serak raklo. Ka. 1 : 13. Khristian halatum aphan pulo, nanglitum natsi damjima ?

MONIT: chevoilo, chevoilo! lapen nangli ning kangsam ba nangli pran aphan mathalote nanglita kachevoiji, lake nelitum aning kehang.

Pi apot ? Picheplangloma ?

MONIT : Picheplangloma ? Bai, nelitum nangli kedam atovar hai un anta damlo lapen cherso apar dam asonte chevoi longledetji apotlo. Cherso dambom asonte dak nangli phan birta kepijisi nelitum dolongledetji apotlo.

Bonta kopi pen chetongloma ?

Mai, nelitum kethi abin arlok dongji dok dok ahut nelitum akapai mesen apot aphrang langsi kopi akesung dolo lake phophe ako thek longlo.

Bonta pisi thek longloma ?

Kopisi kethek! Haide, hala arlok mamat. Lake koila ba alketra ason ikthan. An sose, chamburuso, chekkama, hi-i ajat ajat thek longlo. Lapen monit atum chak thekthe akesung kephotang ason akehangchir chir kehangprak lata arjulonglo. Halatum ani pen kaphalang, akesungsi ingni-ailo. Lapen halabangso arlok angsong anat kahurisei pu anghun dover. An sose kethita avengkong pen la kaiketa pabinverlo. Alam petmheklote halabangso adim pherememe apar pherememelo lapen hadak kahurisei apar thangta ave. Lun. 44 : 19 ; 107 : 10.

KHRISTIAN : Nanglitum la pu setta lake neli tover kalidet, lake neli chininedetlang. Lake sining atovar binong tahai.

MONIT: Nangli la ingvai tame, nelitunke la chingvaivelo. Lasi halatum chekaklo lapen Khristian atovar dambomlo bonta arideng kesiktang anokjir chepohlo thangbakma hotur vangpakpo pusi pherehiklo.

Anke ne mang pen thek longlo arlok adeding an ar-e anat arnukpik adong dolo. A-ovetin amek kaselok atum amek kaselok atum hadak ponsi, kepon lapen keja abangta klosi virdetlo. Puthot, arvi anat inghan nernuk ajo dolo lapen dhoromi amonit setta hadak klolote akeng kedongji aklong ave. Ahut isi David recho hadak klolo lapen rapthek abang alangli hadak pen santhorthe asonte alangli chenamsi thiji apotlo. Lun. 69 : 1-6, 14.

Tovarta chingkinret khangjang. Lahelo Khristian akesung ongmuchotlo thangbakma klolin akangtingsi adong keklodledetjisi kamatha ahut alangli ihi inghan nernuk ajo klorang ranglo. Laputhak thak inghan nernuk ajo keklokledetji aphan kamatha ahut cherepikpete ihi adong klorang ranglo. Lapusonsi alangli dambomlo lapen alangli ning dukpik pen akar-em, lake ne arjulonglo. Thangbakma mo kepu akesung aparta haladak atovar ingtingkuk binong. Amethang akeng cherunglote konatsi dongjima asapta thek longlelo.

Labangso arlok angbongehit norokot angho do pusi ne thek longlo lapen lake tovar akung binonglo. Ansi Khristian mathalo, ne pisi klemjima? Batai batai me ade lapen mihi tokdungsi hadak pen nang barlo. Me achet achet lapen pherememe arkita laputhak thak. (La hei hei amarke Apollyon kaphere asonsi Khristian anokjir aphan asapta phererelo.) Lasi Khristian anokjir abongkroi thapthusi kardom binong pu achirnok ennangkoklo. (Eph. 6: 18). Lasi alangli ne karjuun ahut hanglo, O Hemphu, ne choningrilo, ne pejoktha. Lapusonsi alangli penang ahomoi anta ardombomlo. Tebonta me ade alangli nat kangleklo lapen alangli ning duk ase lapen kedam kevang akahurisei arju longlo. Lasi ahut pen ahut ne phan ingseketpo kalite tovar inghan nangnaksi ne phan donglampo pusi alangli

mathalo. Mail throk pho anbak alangli lason pherememe alam theklonglo lapen la pherememe arkita arju longbomlo. Aphisi hi-i atum amuluk alangli nat kevang arki arjulo pusi alangli lason adim nang lesi alangli sakoksi pisi klemlote memu pusi mathalo. Ahut pen ahut chevoihoilo. Puthot arlok achitim an hattanglo pusi alangli mathalo. Puthot alangli ning chemathathulo, atheke ne penang kapherememe alam aphan haitanglo lapen kachevoi apar aphrang kedam joimuchotjibon. Lasi dambompo pusi pethiklo. Hi-i atum patebokmuchotlo bonta pholokle ako alangli hangsersi pulo, neke Hemphu Arnam ajakong pen kengkam chejorpo. Lasi halatum katlo lapen vangthuthedetlo.

Eson alam ne thanthesi do unedet, atheke ne theklonglo Khristian amethang ase chechininedetlo, alangli lapuan aning siksaklo. Lapusonsi ne theklonglo, atheke alangli halabangso kekarang ahilik angden lechit ahut hala kahingno abang inut alangli phi vangsi patebokjoisi aseso pen Arnam aphan kapinrem penang alam pulo. Lake amethang aning pen nang barlo pusi Khristian mathalo. La kadokave apar pen apot Khristian aningduklo; mai, aphrang pen ne kachinghonpik abang aphan non kopusi kangton theklonma? Tebonta alangli unte lapusonsi klemkledetji apotlo. Bonta ano kachetokji mathathedetlo, lapen la kangton konat pensi kevang chininedetlo.

Lapusonsi penang an ahomoi damdetsi alangli aphrang kedam mane abang ase arjulo pusi mathalo. Lake pulo, Chenamsi kethi arlok kedam ahut, ne thangnat akesung pherere thangbakma nang ne longsi do. (Lun. 23 : 4). Ansi alangli ning aronglo thangbakma 1. Arnam aphan kaphere akaprek atumta halabangso arlok dolo. 2. Alangli thek longlo adim kangting lapen aning arong kave setta Arnam halatum alongsi do. (Jn. 14 : 23) lapen ne longta do avi bonsetta labangso ajo angbong kekhang ason do-o apot ne thek dundedetlo. 3. Alangli malomso aphi ari dojibon pusi alangli mathalo. (Atheke alangli phodun unte.)

Lasi alangli dambomlo lapen aphrang kedambom abang aphan hanglo bonta halabangso abangke thaknangjima? Lake pu thekthedet thangbakma inutpetsi do pusi mathalo. Aphisi theang vangring ringlo. Ansi Khristian pulo, alangli kethi abinke adap ben ason pinchonglo. Amos 5 : 8.

Ansi adap theangdang apot alangli aphi langlo, chevoipo pu kamatha apot lapu kali bonta kopi akesung pen kangting ahut pholo la kethek longji aphan langchotlo. Lasi alangli ihi adong lapen ihi lang nernuk ajo thekpememuchotlo lapenke la hei hei angbong atovar ajam kopuan akebi lapen chamburuso, chekkama, phirui akethe pinak la kadokave kahelo pen theklonglo thangbakma arni theangdang aphi halatum patebokbelo tebonta, alangli thek longlo thangbakma toktanglo, alangli kangting ajo angbong pen karsik ason ason peklanglo lapen kethi abin angbong pen katheang pevanglo. Job. 12 : 22.

Ansi Khristian inutpet kedam atovar akesung an pen kejok apot aning ingdukvoklo thangbakma aphrang pen la hei hei akesung aphan phere setta non thekmuchotsi (atheke non arni vanglo) manghulo. Arni kevang lake Khristian aphan kangjinso alamlo. Thangbakma kedamnangjilang atovar aphrang apar kaphere dobol ason pima arlok pen barbetikke tovar sirkang, krap, phamsek, arhang la hei hei pen plengsetlo. Ihi ihi hilik, donlok, ingchengdeng arleng, thepai dopik lapen ingtingbomlang asonte alangli suri akarjong do setta jok thekthedetji apotlo bonta non arni vanglo. Ansi alangli pulo, ne phuthak alangli mombati turlo lapen akatheang pen ajok ne kangtingsi dam. Job. 29 : 3.

Labangso akatheang pen tangte alangli arlok pen hang barlo. Amang pen ne theklonglo, arlok angchung vi, reppi, phelo, reng amek arpum ongpik, atheke labangso atovar aphrang kedamtang apilgrim atum arpum. Lapen la athe kopima la kamathadingun ne aphrang langsi longku theklonglo. Hadak bang hini akrom

kethe atum hako ahut dolo. Halatum amen pope lapen pagan (Arnam kalidet a-arnam aphan kangduk abang). Halatum ajakong lapen kapesung pen ajok hako ahut amonit atum aphan pethilo. Bonta Khristian labangso adim phereparpedetsi paparsi damlo. Lasi ne cherso manghulo bonta aphisi ne arjulonglo, Pagan pu abang thitanglo lapen Popeke rengbomlang bonta arta dopik apot lapen risolang ahut ron kachedan-o pen apot nonke akeng asek ari asek an ingtang lapen solo. Lasi alangli longku angho ingnisi ingnekhingsi ari chimi chopri pro apar thangta une thangbakma alangli Pilgrim atum aphan damham une.

Lasi Khristian atovar dambomlo. Tebonta hala longku kangni abang thek longsi pisi mathanangjima pusi alangli puthekthedetlo, thangbakma bangso abang alangli phan hangsi pulo, nanglitum ongmuchot atum mephrinphretikke nanglitum aot adur memedetpo. Bonta Pilgrim dojoisi chepetengkaisi paparlo lapen thang akesung ave. Lasi Khristian lun lunlo,

O manghu alam ongdung (La apar pekomsi ne pu une.)

Atheke, ne dak kepho akesung an pen jok longlo.

Ne la pen pejok abang ahirjume atheng peplangnang.

Kangting, hi-i atum, norokot, lapen pap la kesung an

Ne la arlok kedoun ne kompetlo.

Chenamsi, sirkang, hilik, donlok, phamsek ne tovar do-olo.

Lapen ador kave, kelu abang, la ne chedansi klothekji apotlo.

Tebonta ne rengbomlang apot Jisu recho aphutup pachekupnang.

Lasi Khristian dambomsi inglongso akengri nang lelo. Pilgrim atum aphrang atovar kethekji aphan lake buidetlo. Lasi Khristian la arlukraklo lapen aphrang langsi Kekroi thirklong pu abang thek longlo. Alangli tovar dambomlo. Ansi Khristian hanglo, O koh ? O koh ! inghongtha, lapen ne nang long dampo. Lasi Kekroi thirklong aphi langlo lapen Khristian puthot alangli phan hangthulo, ne nang pen chetong-tetikke sakoktha. Bonta Kekroi thirklong thaklo, lapu kali ne pran kacheraijisi damlo lapen avi kelarhuiji abang ne phi phi hungdunlo. Ansi Khristian cherso aningoisi ajakong an pen damsi Kekroi thirklong abang pen phodunlo lapenke apar litmuchotlo. Lasi aphi abang paphranglo. Ansi Khristian athe kavedetsi chepindaksi ingneksolo thangbakma alangli akorte apar litmuchotlo. Bonta akeng aphan mathathedetsi alangli malomsopetsi akeng patekungsi klibuplo lapen Kekroi thirklong alangli phan rapretikke puthot thur thekthe-detlo.

Ansi ne mang pensi thek longlo halatum aning chingsampiksi damrap raplo lapen tovar kevangun kopi pi alam cheplangloma, la hei hei chethanlo. Lapen Khristian lapusonsi pangchenglo.

Ne chinghonpik akorte akehai, kekroi thirklong, ne nang phodun apot lapen ili chejalangsi la keme atovarso kedam thek aphan Arnam ening pethik apot ne ning aronglo.

KEKROI : Chinghon ajirpo, erong pen mamat nang long kedamji ne mathalo bonta nang paphrangsi damlo. Lasi la anta ne inutpetsi vangnangkoklo.

KHRISTIAN : Ne phi phi kehungdundetikke nang kopuan ahut kevir arong doloma ?

Do thekthe ahut anta. Pima nang kedam ma-lomso aphi monit atum chingki-osi pulo, malomso aphi sining pen keklo ame labangso arong choetpo.

KHRISTIAN: Nang tebok terei atum lapusonsi ningjeloma?

Chenamsi, malomso aphan kadokave atum ningjeveretlo.

KHRISTIAN: Mai, nang par baduta la kesung pen kejokji barbedetloma?

Halatum ne kepu ason ningje-olo tebonta halatum aning arlo kroipememedetlo pusi ne mathalo. Thang-

Chingkiphlep aphan kapinrem.

bakma kachingki-o ahut setta manene atum nang phan lapen nang kesungpik akedam alam aphanta pinremlo. Lake ne cherjulo. Bonta aphrangke lapen non anta erongsopi sining pen keklo ame lapen agondok pen virdetpe pusi ne kroithiplo. La apotsi ne joklo.

KHRISTIAN: Nang etebok abang Chingkiphlep alamjir thangta arjujedetloma ?

Arjulo, Khristian, alangli nang long dunsi Ningrunhup pu lang nernuk ajo anta damlo lapen hadaksi janghoilo pusi monit atum puhurlo bonta lake alangli chekrongkredetlo. Bonta ne chinilo alangli bang lason anghan bonhetlo.

KHRISTIAN : Tangte atebok terei atum alangli phan pisi puloma ?

Chevoidetsi alangli phan pinrem-olo. Kadokave atum lapusonsi klemlo. Mane atum alangli phan ingnekchoisi pinremlo lapen alangli phan thang akamta pipe. Alangli rong pen damde ako apar non aot phan throksi bingnomulo

KHRISTIAN : Bonta halatum alangli kache-o atovar aphan laan hijimlo tangte, kopi apotsi alangli phan lapuan pesungloma.

KEKROI : Alangli kokthatnoi alangli chevoiphak abanglo; alangli kachekrong alam ahotur cheplanglo pusi halatum pulo. Alangli tovar kache-o pen apot alangli phan che! che! kepu lapen alangli lamlir nangnak kapeplangji aphan Arnam alangli hotur atum chorung chojarlo, pusi ne ning mathalo. Jer. 29 : 18-19.

KHRISTIAN : Nang vangve ako alangli pen chingki longloma ?

Ne eboi tovarsi alangli pen chetonglo bonta alangli kam pen apot therak asonsi aphu tongdiksi tovar pen suiphaksi katjuilo lasi ne alangli phan thangta pupelo.

KHRISTIAN: Kedamcheng ahut ne alangli phan ningthe olo bonta non alangli rong kevir ahut virdetpo pusi ne pherelo. Thangbakma lamlir asonsi alangli phan planglo. Atheke, Methan aning kevang aphan chevoithulo lapen kechamtang aphak api puthot phaklangbung kachinglubungji damthuronglo. 2 Pi. 2 : 21-22.

KEKROI : Lata neli pherelo bonta keplangvekji alam aphan matsi khangthip thekjima ?

KHRISTIAN : Toh! bong, alangli cheolonang. Nang tovar kevangun kopi pi pen chetongloma ? Neli phan thantha pima nang pinene ason ason chepholo, lake ne chinilo. Lapu kalite manghumemelo.

KEKROI : Ne ningrunhup lang nernuk ajo klokledetlo. Ne thek longlo nang hadaksi janghoilo. Lapen ne hanat sungsedetsi inghap nang lelo. Bonta ne Akhat kave pu arloso inut pen chetonglo. Alangli ne phan kaphangnoji mathalo.

KHRISTIAN : Nang alangli lan chedandedet apot melo. Joseph alangli pen chetongsi sung-olo lapen nang sonthotsi alanglita joklo bonta apran kedam asonthak thaklo. Bonta alangli nang phan pisi klemloma ? Ke. 39 : 11-13.

KEKROI : Lake nang matha une. (Bonta nang penang an chinilo.) Alangli kopuson ro parlin ade dolo. Alangli long tovar pen kesuiji aphan ne phan choningriversi ning arong oji pusi ne phan chakpemelo.

KHRISTIAN : Tebonta ingthin keme aning kangsam, lake nang phan pipo pusi chakchelo, tahai.

KEKROI : Nang ne kepu alam athe chinilo. Ok aning arong an pipo pusi chaklo.

KHRISTIAN : Nang alangli pen kejok apot Arnam aphan ne rolo. Arnam mane abang aphan hijimlote halabangso abang labangpi adong jangpo. Lam. 22 : 14.

KEKROI : Ne jok khangjanglo pu sungkrung.

KHRISTIAN : Mai! Nang alangli lam kroidunlo, lapu kali tahai ?

KEKROI : Ne kechepangthirtheji aphan dundelo pima alangli keng kam kachejor norokot plapo pu ketoktang, la aphrang ketheklong alam ne chemathathulo. Lasi ne ne mek pelulo thangbakma alangli ne phan pelor longji pu ne ninghanghelo. Ansi alangli ne phan honthelo lapen ne tovar dambomlo. Lam. 5 : 5.

KHRISTIAN : Nang la apar thang akesung avema ?

KEKROI : Ne kesung anglong aling lesi inut akesarpik abang pen chetonglo. Alangli ne phan arjulo, nangli mat asanghoma ? Konatsi damjima ? Ne alangli phan pulo, neli Pilgrim lapen Sining pu arongsopi dampo. Ansi kesar abang pulo, nangli ahok abang pusi neli theklonglo. Neli nangli phan kepiji anam dengra neli long kedoji nangli ning arongjima ? Ansi ne alangli men kopi lapen ahem kodakma pusi alangli phan arjulo. (Eph. 4 : 22) Alangli pulo, neli men Adam, aphrangsi abang, lapen Chobei pu arong neli hem do. Ansi ne arjulo, nangli kam kopi lapen neli anam kopuansi neli pijima ? Alangli pulo, neli kamke ning arong ongdung lapen aphisi nangli neli mar neli tar chepahemphu longpetji. An sose ne arjulo, nangli kopuson ahem do lapen akaprek kaprek asakor atum komat matma ? Lasi alangli pulo, neli hem arlo pirthe akeme amar an dopet lapen neli sakor atml an neli methang asomar atumchot. Ansi ne upli'uon ang somar bang koan ? Alangli pulo, neli

okarjang bang kethom nat amen lahelo, Ok aning kehang Mek aning kehang lapen Chethe akop. (1 Jn. 2 : 16) Lapen nangli ning hanglote la kadokave pen chepachor tame. Ansi ne pulo, neli nangli long kopuan ahomoi do longjima? Nangli ning kamatha kopi? Lapen alangli thaklo, neli rengtik an.

KHRISTIAN : Hala kesar abang lapen nang kopusonɹi chepethikloma ?

Kechengsi alangli long kedunji ne cherso mathalo thangbakma alangli pupemelo pusi mathalo bonta atehang aphan langsi theklonglo hadak eson alam tokdetlo atheke, monitban lapen akam an chephloknon. Eph. 4 : 22.

KHRISTIAN : Ansi?

Ansi ne ning arlo eson akamatha klangdak khangjang, atheke, alangli kepu aling ba ro parlin aling setta alangli ahem arlo ne pon theklote ne jordetra ne ban pinchongpo. Lasi dojoinon, thangbakma neli nangli hem anghap adung damdelo pusi neli alangli phan puthiplo. Lasi alangli neli phan honthelo lapen nangli phi phi inut abang aphan nang toipo pusi pulo. Alangli nangli karjong aphan nangli tovar pehodakpo pusi alangli pulo. Lahelo ne alangli pen ne mahang chetevarlo bonta chetevarlangsi alangli ne ok otthipsi aphi anat ne vangphlak asonlo. La apotsi ne hangserlo. O keduk kepho abang! (Rom. 7 : 24) Lasi ne inglong arlu dambomlo.

Ansi achitim anbak arludetsi ne ne phi anat langsi theklonglo tomon pinaksi ne phi kehungdung abang inut vangserakpiksi halabangso amandu kedo adim ne phodunlo.

KHRISTIAN : Hadaksi ne kesangji ingnilo lapen mekjangsi ne kethui akitap ingbolo.

KEKROI : Bonta, bong, ne lam arjutha. Bangso amonit ne pen kachetong pen mamat esonpet alam puchot lapen keteng eboinat thangbakma alangli ne tenglapphitlo lapen kethitang asonsi ne peithorlo. Bonta cherso agian longthusi ne alangli phan pulo, nangli kopi apotsi la klemlo? Alangli pulo, thangbakma nangli aphrang a-Adam aphan mathajoilo. Lapen la pudetsi puthot ne ning tengler asonsi ne puthot ne nung anat klibupsi akengri thitang asonsi ipangthailo. Lasi puthot cherso agian longthusi ne phan ingjinsotha pusi ne choningrilo bonta alangli thaklo, neli ingjinso thekthelo lapen puthot ne tenglaplo. Alangli ne phan pethilotji tahai bonta mane abang vangsi pulo, klemri.

KHRISTIAN : Klemri pu abang komatma ?

KEKROI : Kechengsi ne alangli chininedetlo bonta alangli ne par kelit ahut alangli ri lapen arep areng amek theklonglo. Lasi ne chinilo alangli eHemphulo. Lasi ne inglong arlubomlo.

KHRISTIAN : Nang phodun abangke, Moseslo. Alangli badu aphanta raire lapen alangli ron kekroipetpe abang aphan asapta ingjinso thekthe.

KEKROI : Lake ne chinipemelo. Halake alangli ne kephoduncheng ahut kalidetlo. Ne thangthelangsi ne methang ahem kedo-un alangli ne dung vangsi pulo, nangli dak dobomte neli nangli hem me keidutpo.

KHRISTIAN : Bonta nang ha inglong alum ahem thek longledetloma ? Atheke nang inglong karlu-un Moses nang kephodun adim hala inglong.

KEKROI : Thek longlo lapen hingho atumta theklonglo bonta amekjangkliplo tahai thangbakma nerlo chitim anbak ahutlo. Bonta arni thedungdang apot ne Chokidar paparsi inglong hirbomlo.

KHRISTIAN : Nang dongputsi damtanglo pusi Chokidar pulo bonta nang halabangso ahem sakok asonte ne ning arongji apotlo thangbakma halatum nang phan manghumeme alam peklangpikji apotlo lapen nang thithetikke tengne unedetji apotlo. Bonta nang Ning kachepebihek arlok badu penta chetongtedetloma ?

KEKROI : Ne *Ning Ingsame* pu abang pen chetonglo. Ne long chevoithu pusi alangli ne phan choningrilo. Alangli pulo, la arlok angbong thang aman ave lapen la phurilote nangli kadokave ajirpi jirpo atum an aphan kroikrelo lapen nangli labangso arlok lang teroilote halatum doan aningoipikpo pusi pulo. Halabangso ajirpi jirpo atum amen lahelo, *Mr. Kop*, *Ani chepethe, Nesi kachinichot*, *Pirthe anong*, la hei hei atum.

KHRISTIAN : Kopusonsi thakloma ?

KEKROI : Neli thaklo, la nangli kepu atum neli chepho chero atum ahoklo, atheke ok alam pulote nelitum akhei isipet, tebonta neli Pilgrim cheplangdetsi halatum neli phan chekrongkre lapen nelita halatum aphan che-o tekanglo. Lasi nelitum kaiketa akhei isinat kalidet asonsi cheplangtanglo. An sose ne pulo, nangli labangso arlok alamjir pupememedetlo thangbakma adak atur apar Ning Kachepebihek paphrangmuchot lapen klobup aphrang aphrang Mr. Kop damver. Lahelo ne pulo, ili kachinghonmuchot nangji pusi alangli kamatha ason aphan kachingvai apar nelike gian domuchot atum nong kepu ason kelongjisi labangso arlok kapaparjisi neli ning dokmuchotlo.

KHRISTIAN : Nang la apar halabangso arlok thangta phophedetloma ?

KEKROI : Ne *Therak* pu abang pen chetonglo. Bonta non anta Pilgrim atovar kevangun ne pen kachetong atum an angbong alanglisi amen chokchedetlo pusi ne mathalo. Akaprek atum nangne, nangne, kepu alam arjulote cherso lam kachedan aphisi ano cheden theklo bonta la angthin kethe Therak pu abang kaiketa pu o-e.

KHRISTIAN : Alangli pisi puloma ?

KEKROI : Mai! Alangli Dhorom mamat nangne pusi pulo. Dhorom aphan kamatha, lake ningduk alam, lapen therakmeme akamlo pusi alangli pulo, Kangduk angthin, lake jakong kedo, pinso abang kalidet amar lapen ili lam, ili kedam kevang aphan langverlote ili ning kehang aling thangta klem une lapen NON AKAI

AKARJONG pen keja, tengkai atum lapusonsi asapta klemkle. Lapule klemlote kadokave atum ili phan pinrempo pusi alangli pulo. An sose alangli pulo, ajakong kethe ba keplang-o ba kethekser atum angbong nangli be kedun atum ong-e 1 Cor. 1 : 26 ; 3 : 18. Phil. 3 : 7 8 ; Jn. 7 : 48 lapen ong-e setta halatum kelu kacheplangji atheke baduta amethang aning kehang pen amar doan chebisi kachinine amar kachelongji aphan siti kelai nangnak akam klem haihe. Hai tangte, mane abang alangli ning phangnolo. Alangli pulo, la Pilgrim atum an thangta kalidet lapen aje langnodak atum saise lapen halatum ludet lapen thekser apondit atum alamta chinine pusi pulo. Alangli an sose alam thanolo lapen pulo, mane abang Arnam alam kethan ahut e-ok klemhur lapen emek keli akam lapen kar-emsi hem kachevoi la kadokave therak meme akamlo. Nangli tebok abang along kopine adai kedo apot diya kachehang lata therak akamlo lapen chobeisi kelong amar pen apot kepithuvoi laputhak thak. Dhorom pen ajok monit atum akethe atum pen chepahelolo sipu thangbakma pinene apap do, (Alangli memuchot amen pen pulo.) lapen dhorom pen apot ili keduk kelak kelu atum aphan inghonsi aman pipo thangbakma ili kadokave dhorom pen apot korte saiselo. Lapen lake therakpik kalima ? pusi alangli pulo.

KHRISTIAN : Lapen nang pisi thakloma ?

Bai! Kechengsi ne pu thekthedetlo. Ahoklo, alangli kepu alam ongdung apot ne therakpisi ne mahang prunganglo lapen ne remji dok doklo. Bonta aphisi ne mathalo, monit angno aman kedo ason an lake Arnam angno kahijimpik asonlo. (Lk. 16 : 15).

Lapen labangso atherakke monit aot adur kopuson ma, lake ne phan thanpemelo bonta arnam kopuson ba alam kopuson lake ne phan thanthe. Bisar arni tengkai atum kamatha asonsi itum aphan kethiji ba kerengji abisar avedetpo bonta Kangtuinei abang abidi asonsi itum aphan ebisarpo. Lahelo, ne mathalo, monit atum s uri suri alam pu setta, Arnam kepu alam, lake memu,

Lasi Arnam amethang adhorom aphan aningdokmulo· Arnam kangdukvok aning aphan aningdokmulo; Sining arat pen apot kelu kacheplang atum thekmulo; Khristo aphan kahijim pirthe athak thenei abang apar Khristo aphan kanghon abang themulo; la kadokave alam pen apot neli pulo, THERAK, nangli damnon. Nangli neli kejok ahoturlo. Neli Hemphu thenei apar nangli phan ingdukmuchotjima? Tangte alangli kacheklang ahut neli kopusonsi alangli mahang anat lang thekjima? Neli non ahut alangli tovar lapen alangli sakor atum pen apot theraklote neli kopusonsi shirjume long thekjima? Mk. 8 : 38.

Bonta ahoklo labangso THERAK katengkaipik, kahingno abanglo. Alangli phan phlung unedet ason. Alangli ne long vangthusi ne no arlo lamso pen pen pusi dhorom akelet alam eson kalidet ason kaprek pupo. Bonta aphisi ne pulo, neli phan lapuson kapachereiji thang ale avedetpo thangbakma alangli kachekrongkre ason an setta ne la aphan langsi anongmuchot theklonglo. Lapen lapusonsi aphisi ne la kechoningriver abang apar litmuchotlo lapen alangli phlungdet aphi ne lun kelun pangchenglo.

Sining anat kepha ase karjuthek atum

Kepho akesung ongdung lapen la hei hei eok aphan chokchit.

La vangbom, vangbom lapen puthot vangthurong;

La hei hei non kalidet tangte aphi

Ili phan nepchekji tahai lapen ephanke haiji lapen ekevarchorji aning hanglo. Tangte, O Pilgrim atum,

Pilgrim atum an, tangte

Langdingra monit asonthak thakle ron pachedannang.

KHRISTIAN : Ne ning aronglo, bong, thangbakma nang chepatengkaisi labangso abang aphan khangpeme o. Tebonta nang lapuan alam pu setta alangli men

chokchelo pusi ne mathalo. Pima alangli hai-osi tovar dam alingsi alingli itum aphi phi dunkrilo lapen kadokave amonit atum angno itum aphan kapatherakjisi bor-ilo, atheke, ili keme ason son pen apot kapatherakjisi alangli mathalo. Bonta alangli methangle, kachepatengkai abang kalidet, tangte alangli chepindak-o setta alangli kelu abang anong pethe lapen la apar thangta kali. Solomon pulo, Kereset atum adak atur chepahemphuji bonta kelu atum kejalin abangke Therak helo. Lam. 3 : 35.

KEKROI : Ne mathalo, ili Therak aphan kehaijis! Jisu aphan hang nangji. Pirthe athak kedoun ili ahok alam aphan kamathapemeji lake alangli ning kehang.

KHRISTIAN : Nang ahoksi pulo bonta nang arlok kedamun akaprek abang pen chetongtedetloma ?

KEKROI : Badu penta chetongtedetlo thangbakma hala pen apara ne nerlo apor dam longlo lapen Kethi abin pu arlokta laputhak thak.

KHRISTIAN : Nang kapai mesen pusi ne mathalo. Ne lapusonsi vang longledetlo. Arlok dongcheng pen mamat ason ne Apollyon pu hi-i akethepi pen pherememe aron chedan-onangkoklo. Eboi alangli ne phan pethipo pusi ne pherelo pima alangli ne pekrepbuplo lapen ne thak chonsi donglam lam asonsi donglerji dokdoklo. Thangbakma alangli ne pekrepbup ahut ne rideng pen ne nokjir klolo. Ahoklo alangli pulo, ronke nangli neli ridengsi klothiplo. Bonta ne Arnam aphan hanglo lapen alangli ne se arjusi ne kesung an angbong pen ne pejoklo. (Lun. 107) Ansi ne Kethi aBin pu arlok lutsi tovar ebeng anbak thang akatheang avedetlo. Batai batai thipo pusi ne mathalo bonta aphisi theangprinprelo lapen arni vanglo lapen hala pen apara ne ning arongmuchot pensi vang longlo.

Anke ne mang pen thek longlo, halatum dambomsi Kekroi thirklong ihi langsi *Mr. Chingkiseletledei* pu abang thek longlo. Alangli cherso kahelo kengkam chejorlo thangbakma bangso adim ajam thelo lapen

penang atum elongpetsi damtheklo. Alangli dinglo lapen kahelo pen tebok apar alon domuchotlo. Bangso abang aphan Kekroi thirklong pulo, konatsi dampoma, jirpo? Nangli Sining pu adet damjima?

CHINGKI: Neli halabangso adimsi dambomlang.

KEKROI: Lake mepiklo. Tangte, nelitum nanglitum along damthekpo pusi neli ningthelo.

CHINGKI: Neli ning arong pensi nanglitum along dunpo.

KEKROI: Toh! tangte, ilitum damrap raplonang, lapen dambom dambomsi ale kedo alamle chingki ponbomlonang.

CHINGKI: Nangli pen tame ba akaprek abang pen tame akeme alam kachingki lake neli ning dokpiklo. Lapen lapuson aning kamatha atum pen kachetong apot neli ning aronglo. Thangbakma ahok alam pulote lapusonsi ahomoi kapedamji aning kehang atum ong-e (atheke tovar kedam ahut) bonta ale kavedet alam kachingkiji aning dokmuchotlo lapen la apotsi neli ningduklo.

KEKROI: Chenamsi, la pen apot ningduk masi thangbakma sining athak kedo Arnam alam hei hei kachingvai apar ili pirthe athak kedo amonit atum ade lapen angho kopi akememu akam dolangma?

CHINGKI: Neli nangli phan ningdokpiklo pima nangli lam kroithip alam ason lapen an sose Arnam alam kachingvai ason pen kapangbar thek lason ning kedok lapen ale kedo thangnat alam avelo.

Lapu an aning kedok alam konatsi do? (Atheke kamanghu alam anat mane abang aning doklote.) Jongsi mane abang buronji ba kapatu alam hei hei kachingkiji aning doklo kalite inutke Jisu akethe kethe akam lapen asin hei hei kaningje aning doklote anat kaprek damlote alangli Hastro ason alam konatsi longjima?

KEKROI: Lake ahoklo, bonta lapuson alam pen ajok ale kachepedoji aphanle pangden masi.

KACHINGKI : Lasi neli pulo, pima lason alam kachingki pen ale ongpiklo. Thangbakma la pen ajok ili penang alam chinithekpo, atheke, pirthe amar atar anong jongjongchot lapen angsong alam ale kedo; jongkloklote la pen ajok ili mahang thekmi nangji; emethang methang akam keme dorde, Khristo adharmikota akenang do; la hei hei; an sose ning kacherui kopi, kachiki lake kopi, kardomji charlipo, kesung kachechakthekji la hei heita monit charli unji. La pen ajokta Birta Keme kechak alam akethe akethe lapen la pen ajok kopi ning kaperung, ning kapangsam alamta charli unji. An sose, kechokche akamatha aphan hai unji lapen ahok aporman kapeklang pemeji lapen kelu atum aphan kethanji, monit atum la kadokaveta charli unji.

KEKROI: La doan ahok lapen nangli ingho pen la arjulongsi neli ning aronglo.

CHINGKI: Mai, la kavedet apot Kekroi kopuan kenangsot alam lapen kejut une achethe kelongjisi ening arlo Arnam akangjinso kam keklem nangvekji, la hei hei kachini atum onge. Bonta kelu cheplangsi rengtik an aron angbong dokoklo. La pen ajok baduta Sining arat lut longle.

KEKROI: Bonta, ne pepu longtha. Sining agian lake Arnam pen kelong adan. Baduta amethang akam pen ajok ba la alam kachingkichot pen ajok la hei hei alam long une.

CHINGKI: La doan neli chinipemelo. Pima Sining alangli phan pipete baduta thangta long une. Kam pen ajok kali kangjinso pen ajok kadokave dolo. Labangso alam ahok aporman kapeklangji neli nangli phan Hastro angdengso pharo anta pu un.

KEKROI: Toh, tangte nonsi ilitum kopi esonpet alam chingkivekpoma?

CHINGKI: Nangli ning kehang aling chokpo. Nelike pirthe ason tame aot keme ason tame, Kaprosar alam tame; kangthir ason tame; dhorom kalidet alam tame; aphrang alam tame; aphi alam tame; adet ka-

prek alam tame; emethang adet alam tame; kenangsot alam tame ba kenang kalidet alam tame; neli la kadokave alam setta chingki thekpo bonta kadokave ili ale aphan nangji.

Nonke Kekroikre aning arlo cherso manghulo lapen Khristian adung damsi (thangbakma lapu an ahut setta alangli inutpetsi dambomlo) lamso pen pulo, kopuan akeme ari asangho long tangloma? Labangso abang akemepik aPilgrim cheplangpo avi.

KHRISTIAN: La arjulongsi Khristian cherso ingneksosi pulo, nang labangso abang aphan ningdok-olo setta alangli alangli phan kachinine atum hang ingkoi aphan setta pacherei theklo.

Tangte nang alangli phan chinima?

KHRISTIAN: Chinima? Cheuamsi, alangli chechini apar ne alangli chinimuchot.

Alangli kopima? Ne thantha.

KHRISTIAN: Alangli men Mr. Chingkiseletledei. Alangli erongsi do. Nangke alangli phan chinine lake manghu alam tebonta erong penang thelo.

Alangli mat asopoma? Alangli hem kodakma?

KHRISTIAN: Alangli Mr. Ingkime asopolo lapen *Ningjethapveret* pu atovarso ahem do. Alangli pen kachetong atum an alangli phan chinipemelo lapen alangli de mepik setta alangli thangta kalidet abanglo.

KEKROI: Bonta alangli mesen abang asonthak thak pusi thek longlo.

KHRISTIAN: Alangli phan kachinipememedet atum lapusonle mathalo, tema. Pima alangli bang adet damlote alon do bonta amethang arong angbong alon asapta ave. Alangli mesen abang pusi nang pulo, lasi ne eson alam chemathathulo, atheke penang atum noksa tok theklo lapen kahelo pen anoksa lang mesen bonta pateboklote lang mesen kali.

KEKROI: Bonta nang ingneksolo lasi nang puemlo pusi ne mathalo.

KHRISTIAN : Ne ingnekso setta ne kapelem kalita bang aphan kepukon aphan Arnam lale pekhangnang. Ne alangli lam an apar thanmuchotpo. Bangso abang pho aling aning doklo, kachingki aling aning doklo, non alangli nang pen kachingki asonthot lasonthak thaksi hor kejun ahutta ingki ponbompo. Lapen hor jun ongmuchotte la hei hei alamta angho pen barmuchotpo. Aning arlo dhorom adim ave; ahem arlo ave; akachingki alam angbong ave. Alangli dhorom an ade athaksi dochot lapen ade pen arki kapethur. adhorom anhelo.

KEKROI : Lapusonsi puma? Tangte, alangli natke ne kaphola thepik.

KHRISTIAN : Bhuldetlo, lake ahok binong! Lamlir eson chemathutha, Halatum pubom bonta klemkle; bonta Arnam aratke alam pen kali, ajakong pen keklang. (1 Cor. 4 : 20; Mat. 23 : 3) Alangli kardom, ning kacherui, kekroi, angsong pen amahang kethek bonta labangso alam kaningje apar alangli asapta chinine. Ne alangli hem asangho atum angbong do dunlo lapen alangli amethang ahem lapen bang ahemta alangli phan langdinglo lapen ne kepu alam ahok pusi ne chinilorlo. Voti apoklok chomatme asonthotsi alangli hem arlo thangnatta adhorom ave. Hadak kardom ave, ning kachirui asin ave; chenamsi, pi ajok aling alangli par Arnam aphan ingdukmuchotlo. (Rom. 2 : 24-25) Alangli dhorom anglur lapen kahijim kapeplang abangchotlo pusi alangli phan kachini atum an mathalo. Alangli kedo adim anat dhorom mesen pu abang avelo. Rat jongjong atum alangli chinisi pu, bang adet alangli kangthiret amethang ahem arlo Soitan binong. Alangli hem asangho atum labangso aporman longtanglo. Alangli chingkinopik; asakor atum aphan kapinremver lapen chingkinopik apotsi halatum alangli kam keklemji ba alangli phan kepuji thang abidi thekthedetlo. Alangli long kopine akam keklem atum pulo, Turkey pu ajat along kam keklemdun memu; halatum ahokmuchotsi hisappo. Bangso Chingkiseletledei halatum apar (baduta

unte) chobei, pacherei lapen chomosoipo. An sose alangli methang asopo atum labangso akam keklemji thandunverlo lapen halatum angbong mane abang kelu akaphere (thangbakma angthin cherso kangduk ason thek long pen mamat alangli lapusonsi pu) thek longte alangli halatum aphan lubup lubai pukongpo. Lapen akeme ba akethe akam halatum aphan pipa lapen bang angno halatum aphan rore. Ne kamatha lahelo, atheke, alangli kahingno achethe pen ajok penang atum aphan papatekungbuplo lapen Arnam khangkhete alangli penang atum pevirbomjilang.

KEKROI : Toh, bong, ne nang lam kroiveknangji thangbakma nangli alangli phan chinichotlo lapu kali bonta Khristian amonit asonthak thaksi ariport pilo. Thangbakma nang lang unesi pulo, lake ne kroi thekthe, bonta nang ahok alamsi thanlo.

KHRISTIAN : Nang par ne alangli chinine asonte neta nang sonthotsi alangli lam mathaji apotlo tahai. Ahoklo, dhorom ahotur atum lapusonle puchot asonte ne alam ahokhe pusi mathaji apotlo. (Thangbakma kahingno atum ade pen lapusonsi akeme amen lapen akeme kachekrong aphan sorsa thekser.) Bonta ne methangsi chechini apot la alangli dai lapen an sose akaprek kaprek ado apormanta peklang theklo. An sose keme amonit atum alangli pen apot theraklo. Halatum alangli phan, bong, kalite jirpo setta hang thekthe. Halatum alangli chinilo, tangte amen cherjulote halatum amahang prungangpo.

KEKROI : Toh, kepu lapen keklem lake sonni amarlo pu lake ne theklonglo, lapen aphisi neke la kapaprekji aphan mathapemepo.

KHRISTIAN: La sonni amarlo ahok lapen karjong lapen bang arpum prekjam asonsi prekjeklo. Thangbakma ebang arpum akarjong avete kethithang arpumchot asonthot lasonthak thaksi kepu apar thangta ave tangte lata kethi tang arpumchotlo. Dhorom achoke keklem. Arnam lapen Po angno kangthir lapen ang-

thek kave adhorom lahelo, jangreng lapen hemepi atum akeduk aphan kamatha lapen labangso apirthe pen amethangsi neithei kedo. (Jakob 1: 22-27) Lake Chingkiseletledei chininelang. Lam arjulote lapen chingki'ote Khristian keme plangpo pusi mathalo lapen lapuso si amethang akarjong aphan pachereilo. Karju lake chili kerik nangnak. Kaningjechot pen ajok ening arlo lapen chedam chevang angbong athe do bangso aporman klangkle. Kangsai arni monit atum kapathe athe aphan langsi ingsaipo; labangso alam ahok ili pura mathalonang. (Mat. 13: 18-23; 25: 14-46.) Halabangso ahut, nang kroiloma pusi arjujedetpo bonta nangke klemloma kalite kaningjechot abangloma? La aphan langsi halatum aphan ingsaipo. Kai akejut lake sok kerot pen pangbarlo. Lapen nang chinilo sok kerot ahut monit atum athe aphan mathachotlo. Ahoklo akekroi avete kopine amar deng thekpo lapu kali bonta halabangso arni Mr. Chingkiseletledei akachekrong kopuan akebi la kapeklangji aphan ne puchotlo. Pol mane amonit atum aphan, lapen halatum chingkiseletledei atumta, arki kedo abitoi kalite kangreng amirdong pusi hanglo. Atheke akaprek adim alangli lam acho thanlo, atheke, halatum achethe ave setta arki dolo. (1 Cor. 13: 1-3; 14: 7). Achethe kave amar atheke, halatum Birta Keme ahok akekroi lapen akangjinso avelo. Lapen la apotsi halatum sining athak chethe asomar atum angbong adim longledetpo; tebon setta halatum kaningje sining atekala ade ba ase asonthak thaklo.

KEKROI: Toh, kechengsi ne alangli long kedunji ne ningdokpiklo, lapu kali bonta non ne alangli long kedunji asapta ne ning hanghelo. Kachekakji aphan ili pisi klemnangjima?

KHRISTIAN: Ne lam arjura ne kepu asonle klemra nang thek longpo atheke, Arnam alangli ning otera aning pacheruirete alanglita nang long kedunji aning hangdapdedetpo.

KEKROI: Ne pisi klem nangjima? Nang ning kehang kopi?

KHRISTIAN: Alangli long damra dhorom ajakong alamle jasemetle ingkira alangli lake mesen pudetsi (thangbakma alangli lapusonsi puvekpo.) nangli ning arlo lapen nangli hem arlo lapen nangli kachingvai arlo lake nangli bitanglon.a pura arjutha.

KEKROI Mr. Kachingkiseletledei along damthusi arjulo, toh, nangli ning kopusonma?.mesenloma?

KACHINGKI: Mesenlo, koh, Labangso aphrang pen penang alam chingkiji apotlo pusi neli ning mathalo.

KEKROI: Toh, tangte, nangli ning hanglote non mamat chingkivekpo lapen nangli neli long kachingkiji alam pethiktha kepu apot alam lahelo, ekapejok thekji Arnam akangjinso monit aning arlo dolote kopi abidi pen chepeklangloma?

KACHINGKI: Neli thek longlo ekachingvaike mar ba lam ajakong alam plangji. Lasi neli thihek akachethak dengiktha. Aphrangke ening arlo dolote hadak pap pen apot huriseipo. Hini alamke......

KEKROI: Taho! ahut isi eson alamnatle chingvainangji. Nangli kepu 'alar la kacheklang adim karjongke hali pap aphan hijimsi jalinpo pusi neli mathalo.

KACHINGKI: Mai! pap ahotur alam kehang lapen pap aphan kahijim, la sonni alam kopusi prekjamma?

KEKROI: Bai! prekjek binonglo. Bidi ensi mane abang pap ahotur alam hangkong thekpo bonta Arnam ajakong pen ajok aningdokdetikke alangli la aphan hijim thekthe. Arnam alam kethan ahut penang apalok alam arjulo. Halatum pap ahotur alam than-olo bonta halatum aning arlo lapen ahem arlo lapen kachingki ahutta la aphan aningdoklo. Joseph ahemphi ase kethe pen hangkonglo atheke kangthir abangpi asonthak thaklo tebonta Joseph pen beisa keklemji aning hangpiklo. (Ke. 39: 15). Ahut pen ahut apeile amethang

kacherbak aso aphan methan api, hingno arloso pusi hangdet pen mamat la aphan arbakhetsi ingjupopo. Lasonthotsi pap ahotur alamta pulo.

KACHINGKI: Nanglike bang kenepji aphan mathachotlo pu neli thek longlo.

KEKROI: Lapu kali, neli lapusonsi klemkle bonta alam kapekengji aphan mathachotlo. Bonta ening arlo kangjinso akam kachini unji adun alam kopima?

KACHINGKI: Birta Keme kapatu alam kachini-o.

KEKROI: Labangso angthek aphrang donangkoklo bonta aphi aphrang setta chobeilo thangbakma maneke Birta Keme kapatu alam chini-o unji lapen aning arlo kangjinso akam thang akam avedetlang. (1 Cor. 13: 2). Chenamsi, mane abang kadokave alam an chinipetlo setta alangli thangta kali dobom unjilang, lapen alangli la apotsi Arnam aso kalidetjilang. Khristo pulo, nanglitum labangso alam an chinipetloma? Halatum thaksi pulo, chinilo. Ansi Jisu pulo, lale klemlote nangtum rengme. (Mt. 13: 52; 21: 28-32.) Alangli kachini pen apot rengme pusi pupelo bonta keklem pen apot rengme pusi pulo. Thangbakma eson akachini do lapen la pen pen thang akam ave, atheke ahemphu aning kehang chini setta keklemkle abang. Monit atum tekala atum asonsi chini unji. Lasi nangli angthek athik ave. Ahoklo, kachini lake kachingkiseletledei atum lapen ani kachepethe thekser atum aning paronglo. Bonta Arnamke kam keklem aphan aningdoklo. Ening thangta chininete mesen unji lapu kali thangbakma gian ave ening thangta kali. Lahelo gian lapen gian do. Eson agian pinene alam chinihoi lapen eson agian pen kekroi akangjinso lapen kanghonta do. Labangso agian pen ajok monit atum aning pen Arnam aning kehang kapeplengji aphan matha-elo. Aphrang agianke kaningjechot abang aphan dorpo bonta la aphi agian avete Khristian binong abang aning arong ave. Neli phan pachinitha lapen neli nangli ron kroipo, lapen neli ning do-e pen la klempo. Lun. 119 : 34,

KACHINGKI : Puthot nangli bang kenepji abidi rilo lake ning kaperungji akam kali.

KEKROI : Toh, tangte nangli ning hanglote la kangjinso kedo adim aling setta kachepeklang angthek kaprek thantha.

KACHINGKI : Thanthelo pima ili ning isipetpedetpo pusi neli theklonglo.

KEKROI : Toh, nangli thanthe tangte, neli pethan longjima ?

KACHINGKI : Nangli methang aning kehang alingle klem tame.

KEKROI : Aning arlo kedo akangjinso ahemphu mamat aphan lapen tebok terei atum aphanta chepeklangpo. La kedo abang aphan lapusonsi, atheke, alangli methang apap do pachinivekpo, aot adur kopuan hijimlo lapen kekroikre kopuson apap (la pen apot alangli norokot klovekpo, atheke Jisu Khristo aphan kekroi pen ajok Arnam akangjinso longlete) la pachinilo. Labangso aron kachedan lapen kam aphan kachini pen apot alangli ning dukpo lapen therakpo. An sose alangli methang amek angden pirthe aphan kapejok aBang thek longlo lapen alangli rengtik an alangli pen jalang nangji pusi chinilo. Lasi alangli la aphan ingchirlo lapen ingitlo. Lason kangchir atum aphan akechak dolo. Lapen alangli Kapejok aBang aphan akekroi thirklong ba komchot asonthot lasonthak thaksi alangli ning arong lapen aning kangsam lapen lasonthak thakta alangli kangthir lapen la kachinipememuchot aning kehang lapen an sose la pirthe athak kedoun alangli phan kangdukji aning kehang. Tebonta neli lapusonsi pu setta labangso, kangjinso akam puke alangli pu thekparpelo thangbakma alangli methang kechokche lapen kehoi akamatha alangli pupeme longledetlo. Lahelo, labangso akam kelong abang kangsai thekpeme nangvekji. Lapu kalite alangli ning arlo keklemtang akam kangjinso akamlo pusi pupeme unedetlo. John 16 : 8-9; Rom. 7 : 24; Mk. 16 : 16; Lun. 38 : 18; Gal. 2 : 16; Akam 4 ; 12; Mat. 5 : 6; Ka. 21 : 6; Jer. 31 ; 19.

Akaprek atum kangjinso chelongtànglo pu lapusi chinipo; 1. Mane abang Khristo aphan kroisi amethangsi kangjinso longlo chechinisi bang atum angno chekrongpo lapen. 2. Kachekrong asonthot akachedam kachevang lapusonthak thaksi, atheke, kangthir akedo kethak, aning kangthir amethang apiso asomar atum dolote halatum angbong kangthir akam lapen pirthe angno kangthir akaningje la kadokave dopo lapen la pen ajok alangli ning arlo pap aphan hijimpo lapen pap pen apot amethang aphan chehijimjoipo. Alangli methang adon angbong pap peberpo lapen pirthe athak alangli kangthir akam kapeongji aphan mathapo. Alangli aning keik abang asonsi ningjechotpo, lapu kali bonta kroipemesi lapen inghonsi alangli Lam ajakong aber chepedobompo. Lapen non, hemphu, nangli labangso kangjinso alamjir chokche thek longlote neli phan neli than tame. (Rom. 10 : 10; Phil. 1 : 27; Mat. 5 : 19; Jn. 14 : 15; Lun. 50 : 23; Job. 42 : 5-6; Eze. 20 : 43.) Thang kepuji ason ave tangte, nangli phan hini aphong aprosnoh kaparju longtha.

KACHINGKI : Non neli pharmanke kechokche adim kapeklangji lapu kali bonta karjuji. Lasi nangli batai hini aphong aprosnoh neli parjutha.

KEKROI : Lake lahelo, nanglike neli kepucheng alam nangli methang aning arlo chechiniloma ? Lapenke nangli kachedam kachevang lapen nangli kachingki an labangso alam ahok pusi aporman peklangloma ?

Lapu kalite nangli dhoromke lam lapen dechot lapen akam lapen ahok thang avema ? Neli choningrisi pulo, kethakji nangli ning hanglo tangte Amen puthekji apar thangnatta puri lapenke nangli ingthinta ahok pura pudun unji apar thangnatta puri. Thangbakma amethang kachero abang aphan kali, bonta

Arnam kero abang aphan meongchotlo pusi pudetpo. (2 Cor. 10: 18). An sose neli lapuson, neli lapusonlo pule pulote lapen neli ingthin lapen neli tebok terei atum an la chobeichotlo pu chinilote, lake kahingno akamlo.

KACHINGKI: Ansi Kachingkiseletledei amahangke prungangji pangchenglo bonta chepemethudetsi thaklo, nangli kephotang alam hei hei lapen ingthin lapen Arnam anta nangli letanglo lapen kaningje alam ahokma ahokhema pusi Arnam aphan hanglo. Lapuson kaningje alam plangpo pusi neli mathathedetlo. Lapenke neli lapuson aprosnoh aphan kethakji neli ning hanghelo thangbakma nanglike Catechism kethanji nangli ning hanglo setta nangli neli phuthak kangsai ahang keplangji lake neli kroi krelo. Bonta nangli neli phan lapuson aprosnoh hei hei neli karju athe kopima?

KEKROI: Thangbakma neli thek longlo nangli kaningje seletledeilo lapen kamathachot apar thang ave pusi neli mathalo. An sose ahok alam pulote neli nangli lamjir arjulo, atheke nangli dhoromke kaningjechot lapen nangli kachedam kachevangke nangli ingho alam chobeichot aporman peklanglo. Halatum pulo, nanglike Khristian atum angbong anglurlo lapen nangli papi kachedam kachevang pen apot dhorom virchotlo; manene atum nangli papi akam pen ajok patekungtanglo lapenke akaprek atum virdetjilang. Nangli dhorom lapen hor adukan lapen mek keplengple, lapen kangthirthe akam lapen kachobei, lapen thangta kalidet atüm along kachedun la hei hei echompetsi dorap raplo. Lamlir eson nangli pen apot pulote ahoklo, lake akhat kave arloso pen apot pulo, atheke alangli pen apot kadokave arlosomar atum therak nangji.

KACHINGKI: Nangli chethanghu alam kedeng thekji apot lapen kelu asonsi kangsai thekji apot nang-

li mane ning ke-oiver lapen aningdukver abanglo lapen nangli pen kachingki thang aot ave pusi neli mathalo. Lasi damtanglo, dei.

Ansi Khristian ajirpo adung vangsi pulo, kopusonsi plangpo lake neli nangli phan thanlo. Nangli lam lapen alangli ingringke milmedetlo. Alangli ot adur kapemeji apar nangli phan kacheoji alangli ningdokmuchotlo. Bonta alangli damtanglo lapen pedamnang; alangli methang apar badu amonit kevir ave. Alangli ekache-o apot ili alangli cheonangnedetlo thangbakma alangli itum along dobom asonte ili long kahijim amarchetji apotlo pima alangli non asonsi dobomjilang tabai. Lapenke, ketoitang abangke pulo, lason atum pen chekaknon. 2 Thes. 3 : 6.

KEKROI : Bonta alangli long cherso kachingki long apot neli ning aronglo thangbakma alangli puthot la chemathathuji avi, tebonta neli alam thandaklo lapen alangli virdetlote alangli vi neli phuthak roredetji.

KHRISTIAN : Nangli lapusonsi thandaksi klempemelo. Non ahut lason kekroithirklong pen kethan atum onge apotsi dhoromke penang atum anokan arlo nemthuhak khangjanglo. Thangbakma latum chingkiseletledei, kelubup atumchot.

Halatum adhorom lamchot Halatum ani chepethesi kahingno alam chingkijongjonglo. Halatum Khristian atum angbong kelutdam apot akaprek atum la buji thekthedetlo lapen aning keme atum aningoilo. Khristian amei aphanta phangnolo. Kadokave atum nangli sonthot lasonthak thakle lason amonit atum aphan than asonte neli ning arongji. Ansi halatum dhorom arje endunmuchotji kalite kangthir atum angbong kedo sungpik pusi chekakpo,

Mai! kechengsi Kachingkiseletledei ani chepethe thekser.

Mai! Nesi chinilo pusi pu;

Kadokave aphan arphlungpo pusi

Alangli mathalo. Bonta Kekroithirklong ning kacherui akam

Kepu pangcheng mamat keplengtang achiklo ason alangli kombomlo.

Lapen aning kacherui akam kachini atum apar kadokave atum lasonlo.

Lapusonsi halatum kevang atovar alam chingkisi Tovar joike ason peplanglo. Lapu kalite halabangso atovar ding-iveretji apotlo, tahai, thangbakma halatum habitsi damlo.

Ansi halatum la habit che-osi Kekroithirklong aphi anat langphlisi aphi kedun abang thek longlo lapen alangli phan chinilo. Jo! hadak matsi kevangma? pusi Kekroi pulo. Ansi Khristian langsi pulo, lake ne jirpo keme, Prosarok pu abang. Ahoklo lapen ne jirpota thangbakma alangli ha inghapso atovar ne phan kapedam long abanglo pusi Kekroi pulo. Ansi Prosarok abang halatum pen chetongsi pulo, ne kachinghonpik, O bong atum, nangtum lapen nangtum aphan kerapdun atum alongta ning kangsam pedonang.

KHRISTIAN: Prosarok keme, nang mahang aphan langsi hako ahut nang ne kedoverji akeme aphan kopusonsi ingjinsolo lapen kam klempiklo, lake ne chemathathulo.

KEKROI: Welcome, batai suri welcome, Prosarok. Netum atheke keduk, kelak aPilgrim atum an nang long kachingki long kopuan aning arong alamlo, bong.

PROSAROK: Tangte, bong atum, ili kachekak aphisi nangtum aphan pisi planglomа? Nangtum pi pi pen chetongloma lapen nangtum do mesenlangma?

Ansi Khristian lapen Kekroi tovar kacheplang alam an alangli phan thanlo lapen akesung anta peklanglo,

PROSAROK : Nangtum asat langnangkok pen apot kali bonta nangtum untanglo lapen penang kechokche adim do setta non anta tovar vangbomlang, la apotsi ne ning arongpiklo. Lake nangtum pen apot lapen ne methang pen apotlo. Ne chili riklo lapen nangtum rotlonglo lapen chili kerik abang lapen kerot abangta chehokrap rap arni vangpo. Atheke nangtum dopemelote la plangji pima nangli ainititete botor apor nang rot longpo. (Jn. 4 : 36 ; Gal. 6 : 9 ; 1 Cor. 9 : 24-27) Nangtum angno recho aphutup do. Lake kaiketa virvepinji. La kelongji aphan katpemenon. Manene atum la kelongji aphan nang barpo lapen akeding atovar damdetsi anut kaprek vangsi halatum arideng pen la thipondet.

Badu amonit setta nangli recho-aphutup kethiponpedetjile, nangli kedo amar otthipnon. (Ka. 3 : 11) Soitan hile pen nangtum apbop bop unedet adim nang lelelang. Nangtum pap pen ron chedansi nangtum apran damdelang. (Ibri. 12 : 4) Nangtum angno Arnam arat kaiketa pedonang lapen emek pen kethek longle ason hei hei aphan kroiponbomtha. La pirthe esonpet alam setta nang ning arlo pelut longri. Lapen kadokave apar nangtum amethang methang aning lapen angring hei hei aphan lang pemetha thangbakma kadokave apar la pacherei thek lapen papimulo. Nangtum aning chepethirnon. Sining athak lapen pirthe athakta ajakong an nangtum aridengsi do.

KHRISTIAN : Nang kapere alam pen apot netum aning aronglo. Bonta an sose punangjilang, atheke kedamjilang atovar pen apot chininangji. Thangbakma nang montri nangnaklo lapen pisi plangjilangma la penang an than thekpo lapen kopi pi abidi pen jok unji. Ansi Prosarok pu pangchenglo.

Ne somar atum, akesung hei hei pen ajok nangtum Sining arat lut longji pu, lake nangtum Birta Keme

ahok alam pen charjutanglo (Akam 14: 22; 21: 11; Mat. 10: 16 25). Lapen adim kaprekke arongsopi alongtin nangtum aphan pesungpo lapen ani pen kokchekpo. Lasi nangtum tovar damsi eson kalidet setta akaprek akesung phophedetpo, lale nangtum mathanangnelo. Alam ahok nangtum cherso apornam longtanglo lapen an sose nangtum phodappa. Thangbakma nangtum theklonglo, labangso ahabit angbong pen malomso aphisi jokpo lapen nangtum angno kethekdapji arong nangtum ledappo. Halabangso arong hotur atum nangtum aphan pesungpikpo. Halatum nangtum kapethiji abidi ri bor-ipo. Lapen nangtum angbong pen inut kali anut kaprek jonghe setta nangtum keotthip ahaki ahok pusi keputhip pen apot thivekpo. Bonta kethi anta kekroi thirklongle donon lapen recho nangtum aphan chethe aphuthup nang pi ji. (Ka. 2: 10). Hadak kethinangji abang akethi, aron kalidet pen plangji setta alangli ari asangho apar rengmemuchotji. Thangbakma alangli Sining pu arong le patenopo lapen kerengjilang abang kepho nangji akesung hei heike alangli pho nangnelo. Bonta nangtum arong lesi lapen ne lam kachekok kethek ahut nangtum ajirpo chemathathura nokbe asonthak thakle klempemera kekroithirklong kethip abang arideng asonthak thakle nangtum a-Arnam arideng nangtum akarjong chehodaitha.

Ansi ne mang pen thek longlo, halatum habit pen nang barsi malomsopetsi halatum angno arong thek longlo. Halabangso arong amen *Achokave* lapen hadaksi Achokave ahithi do. Lake ningkan akangthim kaiketa dover. Amenke Achokave ahithi thangbakma halabangso arong mamat acho kave apar arjangmuchotlo lapenke kejor amar an acho kave amar saiselo. Kethek abang kepu ason Kevan ason an acho kave amarlo. Is. 40 : 17; Eccl. 1: 2, 14; 2: 11, 17).

Bangso ahithi miraklang, lapu kali. Hako ahut pen dolang. La keseng alam ne nang phan nang thanpo.

Ningkan suri phono anbak aphrang pen labangso bang hini apilgrim atum asonthak thaksi pilgrim atum Sining arong dambomlo. Lasi Belzebub lapen Apollyon lapen Legion lapen ari asangho atum Pilgrim kedam atovar aphan langsi thek longlo, halatum Achokave arong dongputji. Lasi halatum labangso ahithi bilo. Hadak kadokave acho kave ason an jordetpo lapen kaiketa doverpo. Lasi labangso ahithi mar aling setta nam thekpo, hem, longle, kam, det alongri, man, kerap, amen kethe, det, rat, ok aning kehang ning arong, ajat jat ning kedok amar, akhat kave arloso, beisa keklem, piso, penan, oso, hemphu, ban, pran, vi, bang arpum, karjong, rup, ser mukota, bor aling lapen an sose aning kehang amar aling long thek.

An sose bangso ahithi kaiketa maja keklem kachobei, theater, kelu atum, choman, kahingno atum, la kadokave atum dopet. Hadakta akejoisi kanghu, pran keen, beisa, chobei ahaki kechodun lapen hingnopik khangjang amar doan hadak theklongpo. La apar bimuchot ahithi asonthak thaksi atovar lapen atovarsota do lapen atovar akrongtin amethang amen dorep lapen hadaksi aron ason amar jordet. Daksi Britain atovar, France atovar, Italy atovar, Spain atovar, German atovar, la doan adimsi amar kaprek kaprek jordetlo. Bonta akaprek ahithi asonsi ladakta eson amar ongmuchot, atheke Rome amar daksi klangolo. Bonta ili England adet atum lake eningdok parpelo. Ansi ne kepu ason labangso ahithi kethe kedo arong angbong Sining adet kedam atovar vurveklo lapen sining kedamji aning kehang bonta labangso ahithi kephophedetji aning kehang

abangke pirthe che-onangvekji. Recho atum arecho dak kedoun labangso arong dongputsi sining damlo lapen lake hithi arni mamat. Lapen bangso ahithi ahemphu akethe abang Belzebub acho kave amar namtu pusi alangli phan arne lo pusi ne ning mathalo. 1 Cor. 5: 10; Mat. 4: 8.

Belzebub alangli phan hithi ahemphu kebatji aning hanglo, atheke alangli phan man pi asonte lapusonsi batji apotlo. Jisu arleng kethe apot Belzebub alangli phan ponsi hithi amar an peklangpetlo. Atheke alangli palor-osi amar kapenamji aphan boriolo bonta Jisu lason amar aphan aning hanghelo lapen thangnatta namnedetlo, lapen arong che-olo. Tangte bangso ahithi hako ahut pen thepiklo.

La Pilgrim atum, ne kepu ason, labangso ahithi dongputnangkoklo. Halatum lapusonsi klemlo bonta mathanon halatum hithi keledun pen mamat hithi kedun atum an lapen arong mamat halatum bithe bitha huriseilo thangbakma aphrang athe lahelo hadak kedo atum an angbong Pilgrim atum kachepindeng ape ason ape are. Lasi hithi kedun atum an alanglitum aphan langdingveret. Mane atum pulo, halatum kelu atum, akaprek atum pulo, ingcham atumlo; akaprek atum pulo, halatum chokche atumlo. 1 Cor. 2: 7-8. Adun athe lahelo, halatum ape aphan kamanghuphrong asonsi halatum ase alam aphanta manghulo, pima alam kachini atum onge. Thangbakma halatum Canaan adet alam pen chingkilo bonta hithi ahemphu atum pirthe arong asorlo. Lasi hithi bithe bitha halatum adet kaprek amonit atum pusi tinlo. Sonthom athe, Pilgrim atum hithi amar thangta kali kepu apot bepari atum an ingnekchoilo. Pilgrim atum la hei hei amar kelangkei anta aning hanghelo. Halatum aphan namtu pule hanglote halatum ano angkok ari chimun pen martulo lapen acho kave amar aphan

asapta langri pusi uphrongpo lapen lapusonsi halatum abepar siningsi do pusi peklanglo. Lun 119: 37; Phil. 3: 19-20.

Inut abangke halatum kengkam kachejor theklongsi pinremsi pulo, nangtumke pisi namdunjima? Bonta halatum alangli phan aning karsik pen langsi pulo, nelitum ahok nambomlo. La apotsi aphrang apar monit atum halatum aphan hijimmuchotlo. Mane atum pinremlo, mane atum pinanglo, mane atum ingcheklo, akaprek atum halatum aphan tengnoi pulo. Lasi hithi angbong huripik apot thang akam klem unedetlo. Ansi malomso aphi hithi ahemphu labangso alam arjulo lapen vangserak raksi amethang kekroithirklong ajirpo atum aphan pulo, nangtum la hithi kaphangno atum nepra alam arjunoi. Lasi halatum aphan nepsi bisarsi pulo, nangtum konat pensi kevang lapen konatsi damjima lapen kopi athesi lason ape chepindengsi hithi nang kedunma? Ansi la monit atum pulo, nelitum Pilgrim atumlo lapen pirthe athak chongvirchot atum lapen amethang adet atheke Sining aJerusalem dampo. (Ibri 11: 13 16). Nelitum aphan lapuan kapinperji thang athe ave thangbakma rong asor angno nelitum adai ave lapen bepari atumta nelitum ado peklang une. Eson adai do tahai, atheke inut amonit arjulo, nanglitum pisi namjima lapen nelitum thaklo, nelitum ahok nampo. Bonta bisar atum latum ingchamlo kalite hithi kaphangnoji aphan vanglo pusi adai tinlo. Lasi halatum latum ensi choklo lapen halatum abang inghan nebon-olo lapen ingchin aroi bengsi kadokave amonit atum latum aphan langdinglo. Hadak halatum penang ahut dolo lapen monit aning kehang aling halatum aphan pinrem ba pinper ba alar chehui longlo. Hithi ahemphu halatum kepho alam aling setta ingneklo. Bonta latum ning chepedinglo lapen alar chehuihedetlo lapen pinper

alar pinperpedetlo bonta ahirjumesi hangchotlo, kahingno alar kangjinso peklangchotlo. Lasi hithi angbong manene kangvaithekmuchot lapen aning kamatha kengmuchot atum kahingnomuchot atum aphan kapangchekra adai ketinji pangchenglo. Lasi la hingno atum puthot halatum aphan jongklok kloksi pulo, nanglitum la ingchin aroi kebeng atum ason hingnolo, nanglitum latum pen kam keklemrap rap atumlo. Nangtum latum akesungta phonangji. Halatum thaksi pulo, latum ning kangsam atumlo lapen badu aphanta kaphangnoji aning hanghe. Lapen bangso ahithi kedun atum angbong latum apar aroi kethapnangji ba ani pen kaphalangnangji aot kedo atum do-olo. Ansi latum lam chedansi (pilgrim atum kaiketa aning keme lapen kere pen klembomsi) halatum chechok chetengsi lahin lahin penang an aduk chepilo. Ansi la bang hini keduk atum puthot bisar anghoi angno vandetlo. Labangso akahurisei athe nanglitum helo pusi adai tinlo. Lasi halatum latum jasemetsi choklo lapen akedingpik ari pen latum koksi hithi bithe bitha ja ponlo. Thangbakma akaprek atum la thek longsi latum abe dun haihedetji lapen halatum aphan kerapji aning hanghedetji pusi halatum mathalo. Bonta Khristian lapen Kekroithirklong, la bang hini atum aphrang apar memuchot aot pen dolo lapen kapinrem lapen kapatherak akam an asotdut lapen aning kachepeding pen chechaklo. Lasi ongdung kalidet setta hithi kedun atum angbong manene atum latum abe dunlo. La apotsi abe kaprek aphrang apar aningthihak huklo, lapen latum pethipo pusi pethiklo. Lasi halatum pulo ingchin aroi kebeng ba ani kaphalangta chokchedetlo, thiveknangji thangbakma halatum hithi phangnolo lapen kedun atum pamanghulo. Ansi ahukum kaprek longletikke halatum latum aphan aroi bengthulo lapen akeng pangomlo.

Ladakta halatum kekroithirklong ajirpo Mr. Prosarok pen karjulong alam chemathathulo. Lapen alangli halatum aphan pi pi plangji pu kepu pen ajok halatum atovar lapen akesung angkangta aning chepethirmuchotlo. Lapen non halatum lahin lahin aning chepeplisi pulo, kesung kephojidok dok abangke apharman memuchotpo pusi pulo. Lasi latum bang hini setta aning arlo chemathajoilo, nele labangso apharman long asonte me. Bonta kadokave an aphuthak recho kecho lapen kechokpet abisar kepi abang arideng chehoidaisi halatum apharman kaprek longletikke aning kangsam pen dobomlo.

Ansi ahut keme kapethik apot halatum aphan ado kapedoji aphan halatum pahajirlo. Bangso ahut lesi halatum ahotur atum angno arjapnangkoklo. Kangsai abang amen *Hemphu Keme-aphan-Kahijim*. Halatum ado kebok alam isinat ason, atheke, halatum halatum bepar akam ahotur atumlo lapen bangso akam phangno phangnalo. Halatum rongsopi angbong pahuriseisi abe be peplanglo lapen det arecho aron aphan hijimsi halatum amethang kahingno abe aphan penang atum vunglo.

Ansi Kekroithirklong kachethakji pangchengsi pulo, kangtuinei apar kangtui abang kaphangnojisi kachepethir abang aphan kekhangji apar neli thangta klemklelo. Kapahurike neli ning kangsam abanglo lapen thangta pahurirelo. Nelitum abe kedun atumke nelitum ahok lapen nelitum adai kave theklongsi dunlo lapen halatum kahingno pen keme anat chetevarchotlo. Lapen la nangtum recho pura kehang abangke alangli men Belzebub. Alangli nelitum aHemphu ahoturlo lapen nelitum alangli lam asapta kroikredetpo.

Ansi eson alam pachethangdetlo atheke, baduta amethang aHemphu atheke det arecho abe, la Kangsai aBang angno kahajir abang aphan kebok alam dote alangli hajirra haki pinangji. Lasi bang kethom ahaki nang lutdunlo. Inut abang amen *Mr. Kelang Un-e*; abang kaprek amen *Mr. Hi-i Kangduk;* lapen abang

kaprek amen *Mr, Ro Thekthe.* Ansi halatum aphan pulo, nangtum bangso kahajir abang chiniloma? Nangtum amethang ahemphu, recho pen apot bangso akoidi aphan kopine ado than thekloma?

Ansi Kelang un-e patebokmuchotsi pulo, ne hemphu, ne bangso abang ajirdingklui pen chinilo lapen seme dengsi pupo......

KANGSAI ABANG: Ho! alangli seme pedengnang. Lasi halatum alangli seme pedenglo. Ansi alangli pulo, ne hemphu, bangso abang amen mesen setta det angbong kahingnonei atum angbong alangli inutlo. Alangli recho aphan lapen rat atum asapta kroikre. Bonta det kaphangno, alangli methang la kamatha alam hei hei aphan bang atum kapachekroijisi klempiklo. Alangli bangso alam Kekroi lapen Kangthiret alam acholo pusi pu. Khristian alam lapen acho kave erongsopi alam asapta chetonte lapen suri alam setta pacheton une. Lapusonsi Hemphu, alangli ili kero nangkok alam aphanchot lapu kali, ili la keklembom pen apot ili phanta edo chethanlo.

KANGSAI: Nang la apar alangli phan kebok alam dolangma?

KELANG UN-E: Hemphu, ne la apar than thek-o bonta nang phan kapelakji ne ning hanghe. Tebonta la arleng kethe ahaki pidetsi bangso akoidi kapavedetjisi kopine alam nangjilang tangte, ne haki peongmuchotji. Lasi, dotha, pusi alangli phan pudetlo. Ansi halatum Hi-i Kangduk pu abang hangsi koidi aphan langtha pusi pulo. Ehemphu, Recho pen aphan bangso akoidi aphan kopi pi alam bok thekma pusi halatum alangli phan pulo. Ansi halatum alangli seme pedenglo. Lasi alangli pu pangchenglo.

Hemphu ne bangso abang chiniparpe lapen non apar alangli phan kachiniji ne ning hanghe. Tebonta eson alam ne chinilo, atheke, alangli hingnopik abang thangbakma arnisi ne alangli pen bangso arongsopi mamat angbong chingkilo. Halabangso ahut alangli pulo, nanglitum adhorom thangta kali lapen la pen ajok baduta

Arnam aning pedok un-e. Hemphu, nang bangso alam chinipemelo lapen bangso alam ahok tangte, itum akejoijepisi ingdukbomlang lapen non anta itum papichotlang lapen aphisi norokot kloveknangji. Ne kepu alam anhelo.

Ansi halatum Ro Thekthe aseme pedengsi pulo, ehemphu, Recho pen aphan nang bangso kahajir abang aphan pisi bok thekma ?

Hemphu, lapen ikmarli bongmarli atum, ne bangso abang ajirdingklui pen chinilo lapen kepu longle alam lake alangli kepuke cherjulo. Thangbakma alangli Belzebub erecho akehai aphan honthelo lapen recho akehai ajirpo atum aphan pinremlo. Halatum amenke Hemphu Sar-upik; Hemphu Ok-aphan-a-ning Kapedok; Hemphu Rengdokpik; Hemphu Akele a Kapindak aphan aning Kehang; Hemphu Deri; Hemphu Choboho; lapen akehai akaprek kaprek atum an aphan alangli boklo. Lapen alangli la apar pulo, kadokave atum neli be dun asonte labangso akehai atum angbong pen baduta bangso arongsopi dobombedetji. An sose, Hemphu, alangli nang phanta kebokji hailo; nangsi alangli phan kangsai abanglo tebonta alangli pulo, bangso abang Arnam aphan kekroikre kahingnopik abanglo. La apar alangli nang phan lapen bangso arongsopi akehai atum anong jolo.

Mr. Ro Thekthe alam jutdetsi Kangsai abang Kahajir akoidi aphan langsi pulo jatok abang, athikpet adhorom kekroikreong abang, det ahotur abang, nangli bangso ahok atum kepitang ahaki arjuloma ?

Neli methang kachethak chersonat alam pu longpoma ?

KANGSAI : Che! kereng bomjilang nangli thangnat aot ave bonta non mamat kethivekji aot dolo tebonta kadokave atum nelitum nangli phan kangjinso kethek longjisi nangli kopisi pujima lake nelitum arjupo.

KEKROI : Mr. Lang UN-E aphan chethaksi neli pupo; neli eson alam puchotlo, atheke, Arnam alam pen kachetonte ajutang tame, aron tame, ateng tame lake

Khristian abe penta chemilme. Labangso alam kepu pen neli kopine akaphola do tangte, neli kechokche adim neli phan neli peklangpemetha lapen neli neli keputang alam chekrongkredetpo. 2. Mr. Hi-i aphan Kangduk neli phan kebok alamke, neli eson alam puchotpo, atheke, Arnam aphan kangdukjisi Arnam pen kevang akekroita doveknangji. Bonta Arnam amethang aning kehang epeklangklete Arnam pen kevang akekroita do une. Tangte, Arnam aphan kangduk aniom angbong Arnam ephan kapeklang alam pen kachetonte kopine aniom do tangte, lake monit aning kehang pen dochot. Lapen lason akekroi kejut une achethe kelongji aphan thangnatta ale ave. 3. Mr. Ro Thekthe alamke, lapuson, atheke, labangso arongsopi arecho lapen alangli tor kedo ajatok atum an labangso adet kali, norokot kedoji aot domuchot. Tangte, sining athak kedo Hemphu Arnam neli phan neli pangjinsonang.

Ansi Kangsai abang 'Jury' aphan hangsi pulo (balabangso ahut anta hala bang krehini atum tebok arjapphrongsi arjubomlo.) Jury kedun atum, labangso amonit bangso arongsopi angbong kopuson akahuri pethelo lake, nangtum theklonglo. Labangso arleng kethe atum alangli phan kebok alam lata nangtum arjulonglo. Alangli kachethak lapen kachekrong alamta nangtum arjulonglo. Non nangtum alangli phasi kepi ba alangli phan keraiji ajakong nangtum aning arlo dolo tebonta ne nangtum aphan itum aron kethanji, lake me pusi ne ningmathalo.

Itum arecho aban Pharaoh akethe, ahut eson a-ain pethikdetlo, Keb. 1. atheke lahelo, adhorom kaprek atum kechanri kechanjai pen ajok alangli par ajakong themuchot thekthedetji aphan alangli hukum pisi pulo. amahang kethek pinso aoso an langroi pejangkoinangji. Nebuchadnezzar akethe abang (alanglita e-hemphu asakorlo) ahut a-ain sengdetlo. Dan. 3 Atheke lahelo, kumlin angno kardomkhrupkhrera kardomdedet abang me akethe angkang vardet nangji. Darius ahutta eson aron senglo, atheke, alangli phan apar kopine arnam

aphan kehang abang hingho atum aroi vardet nangji. Dan. 6 Tangte, labangso kekroikreong abang la hei hei aron acho kroikredetlo, akamatha penchot lapu kali bonta alam pen lapen akam penta kroikrelo. Lake itum chak unedet khangjang.

Pharaoh aronke kopine akahingno plangjibon pusi kamatha pen apot senglo. Keseng ahut thang adai avedetlang. Bonta daksi adai do. Batai hini aphong lapen aphi alamke nangtum theklonglo, atheke alangli itum adhorom kaphangnoji alam chedanlo. Lapen edet kaphangnoji alam kepu apot alangli thiveknangji.

Ansi Jury atum nang barsi angdeng kaprek damlo. Halatum amen Mr. Mek Kaselok; Mr. Thangta kali; Mr. Langselet; Mr. Deri; Mr. Beisa; Mr. Kroikre; Mr. Nesi Kethe; Mr. Lang Une; Mr. Chobei; Mr. Kanghonhe; Mr. Katheang aphan Kahijim; lapen Mr. Aning Pangsam un-e. Latum doan abang phutin amethang methang aning peklangsi adai do pusi pulo lapen aphisi aning isipetsi alangli dai do pusi itum Kangsai abang aphan thanpo pusi pethiklo. Lapen kechengsi jalin abang Mr. Mek Kaselok pulo, bangso abang dhorom kekroikre abang pu ne thek longpemelo. Ansi Mr. Thangta kali pulo, Pirthe athak pen labangso abang pavedetnang. Mr. Langselet pulo, ahoklo, ne bangso abang arje aphan hijimpiklo. Ansi Mr. Deri pulo, neke alangli phan asapta chechak un-e. Neta laputhak thak pusi Mr. Beisa pulo thangbakma alangli kaiketa ne keklem akam chokche pusi puverlo. Mr. Kekroikre pulo, alangli phasi pinon. Mr. Nesi Kethe pulo, lake thangta kalidet abangchot. Mr. Lang Une pulo, alangli phan ne ningdokdedetlo. Alangli kachobeilok abang pusi Mr. Chobei pusi pulo. Phasi kepichot lake alangli phan kanghon alam pusi Mr. Kanghonhe pulo. Alangli phan pavedetnang pusi Mr. Katheang aphan Kahijim pulo Mr. Ning pangsam une pulo, neke pirthe long thek setta alangli pen chejalang une. Lasi alangli thiveknangji pusi ili lapuson ariport chepinang. Lapusonsi halatum klemlo lapen la apotsi alangli phan kethinangji,

dondo ahukum pidetlo. Atheke, halatum un an kesungpik akethi pen alangli phan pethiji.

Lasi halatum aron pen alangli phan keklemji halatum alangli pebarsi ponlo. Aphrangsi halatum alangli reng pesopiklo, adunsi halatum alangli ihi ihi doirui ruilo. Adunsi halatum atarilon pen alangli ok toklutlutlo. Adunsi halatum nokjir pen alangli tokak aklo. Lapen aphisi halatum ke-e anujok alangli kokhetlo lapen mephrindutlo. Lapusonsi Kekroi thilo. Tebonta ne theklonglo ha muluk apar gari ehum lapen losei echor dolo. Lake Kekroi aphan inghonglo. Ahotur atum Kekroi pethidet pen amat alangli gari arludamlo lapen non mamat la pen ajok inghun apar lapen pongut arki pen Sining anghap anta nang pondetlo. Bonta Khristianke cherso sang longlo lapen puthot phatek jangthulo lapen penang arni hadaksi do. Bonta alangli methang aning kehang asonsi pachekok thek aBang halatum aning kethi alangli methang arideng kedo pen apot klemsi Khristian pejoklo lapen alangli tovar dambomlo.

Tovar kedamun alangli lun lunsi pulo,
Toh, Kekroi, nang methang aHemphu aphan
Kechokpet akekroi chekrongtanglo.
Nang alangli long ahirjume longpo.
Kekroikre atum akejoijepi aning arong do-o setta,
Norokot akesung an kehangjo jo ahut
Lun lunnon, Kekroi, lapen nang men pedobomnang.
Thangbakma halatum nang phan pethitanglo setta
nang rengbomlang.

Anke ne mang hen anlangsi thek longlo, Khristian inutpetsi damnangkoklo lapu kali, thangbakma inut Mr. Ningthe pu abang (Khristian lapen Kekroi alam arjulongsi lapen hithi angbong halatum akesung kechak aniom theklongsi alangli lapusonsi cheplanglo.) alangli long dunkrilo lapen alangli pen jirpo jalangsi neli nangli ri cheplangpo pusi pulo. Lasi ahok aphan haki che-

plangsi inut abang thilotlo lapen alangli mephun angbong pen anut kaprek Khristian ari kacheplangji thurlo. Hithi angbong penang atum amethang methang ahut keme theklongsi alangli phi phi dunpo pusi Ningthe Khristian aphan pulo.

Lapen ne theklonglo, halatum hithi kache-o pen mamat ason inut abang pen chetonglo. Alangli halatum aphrang dambomlo lapen amen *Mr. Bidi Aling.* Anke halatum alangli phan pulo, hemphu, nangli kopi adet abangma? Nangli bangso atovar kopuan dambomjima? Alangli thaksi pulo, neli *Ningje-keme* pu arongsopi pen vanglo lapen sining arongsopi dampo. (Bonta alangli alangli men thangthe dotlo.)

KHRISTIAN: Ningje-keme pen ma? Hadak komanene akeme abang doma avema? Lam. 26 : 25.

Dolo pusi neli ning chethelo.

KHRISTIAN: Neli nangli phan kopi amen pen hang thekjima?

BIDI ALING: Neli nanglitum kachinine abang lapen neli nanglitumta chinine. Nanglitum labangso atovar dampo tangte neli nanglitum along kedunji neli ning arongpo bonta lapu kali tangte neli ning chepangsamnangji.

KHRISTIAN: Ningje-keme pu adim alam neli arjulonglo lapen neli kachemathathu ahok tangte lake akhi do-o adimlo.

Chenamsi, lake ahoklo lapen hadak neli penang keplang-o adon arap dolo.

KHRISTIAN: Toh, Neli ning chepethesi arju tame tangte, hadak kedo nangli don nangli rap atum mat matma?

Cherso apar arongsopi atum an; lapen amen pupemelote, inut amen Mr. Chetevar; Mr. Ahut Kelangchot lapen Mr. Ningje-keme (alangli phusar atum pen bangso arong amen longlo.) An sose Mr. De theinei; Mr. Ihi ihi kachepangno; Mr. Do Aling; Mr. Lam aling; Lapen

nelitum alongri apalok, Mr. Dehini lapen ne pei apoke isipet bonta apei prekjamlo. Lapen ahok nanglitum aphan pulote neli kur kangtui abanglo. Tebonta neli phuke telong kevek abangchot. Alangli aphi langsi aphrang anat veksi damlo lapen nelita neli chersokomchot amar doan lapuson abidi pen longlo.

KHRISTIAN : Nangli piso doma ?

Bidi Aling : Neli piso do lapen alangli asotdut; apeita asotdut abangpilo. Alangli Hemphi Pelemlem asopi lapen lapusonsi alangli kur kangthui. Lapen alangli recho along tame rat jongjongchot abang pen tame chingki thek. Ahoklo, dhorom aniom tanmuchot atum pen nelitum cherso prekjam bonta sonni alamchot, atheke, 1. Nelitum tomon penpe anat lapen langthak kedamji bor-i-elo. 2. Adunsi rup akengop kedong adhorom atum along kedun nelitum mon-emuchotlo. Arni klanglote lapen rat atum meong meong kehangjo jo ahut la dhorom along kedunkri nelitum jasemetsi ningdoklo.

Ansi Khristian cherso suisi ari Ningthe along damsi pulo, bangso abang Ningje keme arongsopi kedo Mr. Bidi Alinglo pusi neli mathalo. Alam ahok tangte, ili long kedun abang apar bangso adet jatok themu abang ave. Ansi Ning Chethe pulo, tangte alangli phan arjutha. Amethang amen kachethanji therak nangne pusi neli mathalo. Lasi Khristian puthot alangli long damsi pulo, hemphu, pirthe adang atum an apar nanglisi chinimuchot abanglo pu nangli kaningje lapuson. Lapen neli pangden chokche tangte Ningje Keme pu arongsopi kedo Mr. Bidi Aling, nangli helo.

BIDI ALING : Lake neli men binong kali bonta neli phan lang une manene atum lapusonsi neli phan neli men irlo. Lapen akaprek atum kangchek kachechak asonthot lasonthak thaksi nelita labangso amen chechak nangkoklo.

KHRISTIAN : Bonta nangli phan lapuson amen keirji athe nangli kaiketa abidi pipepindangma ?

BIDI ALING : Lapu kali! Lapu kali! Neli lason amen kelongji keklem kahingnonei akam lahelo, atheke, ne kapai mesen apot ahut aling setta neli ahut asonsi kangvai theklo lapen lapusonsi neli plang-olo. Bonta monit atum neli phan lapusonle ingcheklote neli lake ahir jumechot pura palakhanang.

KHRISTIAN : Chenamsi, neli aphrang pen nangli lam arjutanglo pusi neli mathalo lapen ahok pulote nangli ning hanghe setta nelitum lapusonle mathanangji pusi neli mathalo.

BIDI ALING : Toh, Nanglitum lapusonle mathalote neli thangta khang thekthe. Nanglitum neli long damlote neli ri keme pu nanglitum neli thek longpo.

KHRISTIAN : Nangli nelitum along damlote tomon penpe damnangji lapen langthak anatta telong veknangji. La keklemji nangli ninghanghe pu neli thek longlo. Dhoromke ape rakdak pen dam setta nangli la chekrongveknangji lapen rup akengop pen dhorom kedam ahutchot lapu kalidet. Lapen dhorom ingchin ani pangom setta nangli la aphan che-o longle. Dhorom aphan rat atum meong meong kehangjo ahutchot nangli la ari cheplang longle.

BIDI ALING : Nangli neli phuthak thangnatta bat longle lapen neli kekroi ahemphu cheplang longle. Neli keklemji neli ning kehang alingle neli peklem longnon lapen neli nanglitum along pedam longtha.

KHRISTIAN : Nangli nelitum kepu asonle klemklete nelitum along asapta dam longle.

Ansi Mr. Bidi Aling pulo, neli kaiketa neli hako pen kekroi aniom che-oedetpo. La hei hei thangnatta hingnone lapen la pen ale do-o. Neli nanglitum along dam longle tangte neli aphrang asonle dambomnangjilang lapen neli long kedunji aning kedok atum pen chetongtetikke inutpetle damnangji.

Ne mang hemanlangsi theklonglo Khristian lapen Ningthe alangli phan che-opemesi atovar dambomlo,

Bonta halatum angbong pen inut aphi langsi Mr. Bidi Aling aphi kehungdun bang kethom amonit atum thek-longlo. Lapen halatum alangli pen kachetong ahut alangli halatum aphan ardomkhruplo lapen halatum alangli phan rolo. Halabangso atum amen *Mr. Pirthe Otthip* lapen *Mr. Tangka Kachinghon* lapen *Mr. Kado-kave Kacherimpet.* Aphrang pen Mr Bidi Aling halatum chinipetlo thangbakma halatum arta kangduk ahut skul elongpetsi dunlo. Halatum apondit amen *Mr. Othet-Arleng* lapen skul kedo adim amen *Ale Kaching-hon.* Lake Utor anat *Kekon* pu alongri ahithilo. Bángso apondit mar kelongji abidi·thanlo, atheke, bor-i bór-a kalite kapacherei kalite keroparlin, kalite kachobei, kalite dhorom arje kacheparjàn pen ajok. Lapen bangso bang phili arleng kethe atum lapuson askulta than theklo. Halatum lapuan akemesi pondit alam charli-dunlo. Halatum pen chetongdetsi Mr. Tangka Ka-chinghon Mr. Bidi Aling aphan pulo, ili phrang kedam atum komat matma? Thangbakma Khristian lapen Ning Kachethe halabangso ahut anta checharlo.

BIDI ALING: Halatum adet kahelo atumlo lapen halatum aniom asonsi Pilgrim kedam atumlo.

Mr. Tangka Kachinghon: Pei! ili halatum along kedun thekjisi halatum inghonghedet athe kopima? thangbakma halatum lapen nelitum lapen nanglita, hemphu, Pilgrim kedam atumlo pusi neli ningthelo.

BIDI ALING: Chenamsi, ili pilgrim atumlo bonta ili phrang kedam atum aniom sodak lapen halatum amethang akamatha hei hei aphan aningdokpiklo lapen bang akamatha thangta kali pu mathålo. Lasi mane abang dhorompet setta halatum kamatha alingle dundete halatum along alangli asapta pedam longle.

* KADOKAVE CHERIMPET: Lake hingno bonta ili mane atum alam porhisi theklonglo halatum kenangji apar dhoromi lapen lason atum adhorom pen apot akaprek atum an aphan ingsailo lapen ado pedolo. Bon-ta neli phan neli thannon, nanglitum kachetonte alam koan lapen kopi piloma?

BIDI ALING: Toh, eson alam lahelo, halatum kroikreong aniom asonsi tomon aling setta damveknangji pusi mathalo bonta nelike tomon keme ahut lapen lang keli anat kedam mesen pusi mathalo. Halatum non mamat virji pherememe setta Arnam alam kroiveknangji lapen nelike neli pran tame neli khi tame kacheraiji aphan abidi an enlote me pusi neli mathalo. Akaprek amonit atum an akamatha prekjam setta halatum amethang methang akamatha cheotthipnangji pusi halatum mathalo bonta nelike ahut aphan lapen neli methang akeme aphan langsi dhorom aphan kroichotlo. Dhorom rakdak ape chepindeng ba monit atum la aphan hijim setta halatum la abe dunnangji bonta nelike dhorom ser akengop kachethon lapen arni keklang ahut lapen monit atum la aphan kero ahut la abe dunchotlo.

PIRTHE KEOTTHIP: Meongchotlo, koh! Lapen lapusonle mathabomtha, Mr. Bidi Aling, thangbakma ne kamatha lahelo, atheke, inut abang amethang amar kacheraiji abidi do setta la pave longlote alangli kelubup abangchotlo. Ili bidi phirui abidi asonle ebidi pedonang; arni keklang ahut phelang kerot mesen. Pijo ningkreng apor dojoi bonta ning arong pen ale kelong thek ahut klemchot, lake nangli thek longlo. Ahut isi Arnam arve pejang lapen ahut isi arni peklang; halatum arve kejang ahut tovar kedamji lapu an akelu setta ilike arni keklang ahut damchotlonang. Arnam ahirjume keme hei hei pen kedothirklong adhorom aphan neli lason adhorom ningdokneilo. Thangbakma Arnam ekereng ahut lapuson akeme amar epilo lapen ili la hei hei alangli pen apot keraiji aphan alangli lapuson aning kehang do pusi mat abidi kedo abang pupedetjima? Abraham lapen Solomon dhorom pen ajok plang-olo. Lapen Job pulo, keme abang longle aduk nangnaksi ser chebi longpo. Bonta ha ili phrang kedam atum asonthot bangso abang cheplang longledetlo.

KADOKAVE CHERIMPET: Ili ning isipet apot labangso alam kachingvaibomjilang thang athe ave,

TANGKA KACHINGHON : Ahoklo, la ningjebom nangnelo. Thangbakma Hastro lapen kechokpet akamathata kekroikre abang (lapen ili lasonni alam ebe do) amethang akejok ba thangthelang pen kedo abidita chinine.

BIDI ALING : Komarli atum, nanglitum kethek asonsi ili Pilgrim kedam atumlo lapen kahingno alam hei hei kachepahelopemeji aphan neli nanglitum aphan eson alam parju longnang. Inut amonit dolo, alangli palok tame, bepari tame sai tiki abang tame, labangso apirthe athak kerengun kopine akeme ale kelongji abidi theklonglo. Tebonta alangli bangso ale kelongji aphan aphrang pen keotbom pinene aniom ba akamatha cherso larnangji tangte alangli lapusonle klemlote alangli phan ahokpet abang pu longjima pu longlema ?

TANGKA KACHINGHON : Neli nangli karju alam athe theklonglo lapen la arleng kethe atum tame pule pulote neli nangli phan nangli thakpo. Aphrang tangte, Palok alam peennang: Palokke ahok abanglo bonta amondoli bihek lapen alangli la apar akethe, anam themu lapen ale ongmu lason amondoli aphan alangli langdinglo. Lapen non alangli lason amondoli apalok kacheplangji abidi do bonta alangli non apar kitap kelangmu abang cheplangnangji lapen non apar kethan agirza pedomuchotnangji lapen non apar kamon-e pen thannangji lapen ha mondoli amembor atum aning kehang pen apot alangli amethang akamatha hei hei larnangii. Nelike alangli klem un-e athe thangnatta thek longle (ahoklo mondoli alangli phan phanangji); chenamsi, alangli la apar penang klem unlo lapen alangli ahok abang dobomjilang. Thangbakma, (1) Alangli mondoli kethemu kelongji aning kehang mesen (lake ahokhe baduta pu longle) thangbakma Arnam alangli phan labangso abidi pilo. Lasi alangli long theklote me bonta amethang angthin pen apot thangnat alam arjunangnelo. (2) An sose alangli ha mondoli kethe apalok kacheplangji aning kehang pen apot alangli aphrang apar kitap langmuchotpo, kamon-emuchot pen

alangli Hastro alam thanpo lapen alangli lapusonsi memuchot cheplangpo. Ahoklo, alangli bidi aling pen chepememuchotlo lapen Arnam aning kehang lapuson. (3) Lapen mondoli aning kehang pen keklemji aphan amethang akamatha hei hei kache-o pen ajok ili thek longlo, (a) alangli ning kacheber abanglo. (b) Alangli chingkime lapen monit aning kapedok thek abanglo. (c) Lasi alangli palok akam keklemji aot memuchotlo. (4) Lasi neli kejut alam lapuson, atheke, mane apalok akibi amondoli alar akethe amondoli apalok cheplanglote baduta alangli phan amek kapepleng un-e abang punangnelo bonta alangli bidi lapen akam ongmuchot apot alangli Arnam ahukum kekroipeme abang pura mathanangji. Arnam alangli kapai pemelo, anhelo.

Lapen adun alamke, atheke bepari alam. Lason abang kejor kenam akam ong-e tahai, bonta dhoromi keplang pen ajok alangli kam peong thekra keplang-o apisota pangri longthek avi kalite akeongmu atum aphan amar jor longpo lapen halatum alangli mar nam-opo tangte, alangli dhoromi plang thekthe. nelike lason aron thekthelo. Thangbakma (1) abidi aling setta mane abang dhoromi planglote lake keme alamchotlo. (2) Ke-plang-o apiso kapangri kalite kenam kejor akam kapeong lasonsi alam setta aronre, lapu kali. (3) An sose, dhoromi keplang pen ajok la hei hei kelong abang amethangsi mesen kacheplang pen ajok keme atum arideng pen keme amar longlo. Tangte, mathanon, piso keme lapen mar kenam atum keme lapen akeme aleta do lapen dhoromi kacheplang pen ajok la kadokave do. Lapenke dhoromi kacheplang lake mesen. Lahelo tangte dhoromi kachcplang pen la kadokave kelongji lake mesen lapen ale kedo akarlenchot. Mr. Tangka Kachinghon lapuson, Mr. Bidi Aling aprosnoh aphan kethak, hala kadokave atum me-o khangjanglo pusi rohurlo. Lasi halatum kadokave alam aphan langsi pulo lapusonle klemlote mesen lapen ale dopo. Lapen baduta labangso alam ahokhe aporman pi unedet pusi halatum kamatha pen apot lapen Khristian lapen Ning-

the aphan hanglote halatum karju thek apot halatum halatum pen kachetong ahut pen mamat labangso alam karjuji chepethiklo. Halatum lapuson keklemjisi aning hangmuchotlo thangbakma aphrang pen Khristian lapen Ningthe Mr. Bidi Aling pen lam chedanlo. Lasi halatum halatum aphan hanglo lapen halatum tikuksi kachetongtetikke dobomlo. Bonta halatum kedamun chepethiksi pulo, Mr. Bidi Aling kali, Mr. Pirthe Otthip Khristian lapen alangli ri aphan alam parjunangji. Thangbakma Mr. Bidi Aling aphan kethak pen ajok aning cherso oibomlang tahai lapen Mr. Pirthe Otthip aphan thaklote la avedetsi pusi halatum mathalo.

Lasi halatum chetonglo lapen cherso kardom kachepi aphisi Mr. Pirthe Otthip Khristian lapen ari aphan bangso alam arjusi pulo, nanglitum un tangte thaktha.

Khristian thaksi pulo oso thi-i asonthak thak setta thak thekpo pusi pulo. Thangbakma John throk pen ajok ili thek longlo an kecho longji aphan Khristo aphi dun longle, tangte Khristo lapen adhoromta pirthe amar atar lapen aning arong kelongji abidi kapinchong lake kopuan kahingnomulo. Lapenke Khristian kalilang atum aning keik, hi-i, lapen maia kanghoi thek atum apar baduta lapusonsi mathathe. (1) Khristian kalilang atumke thangbakma Hamor lapen Shechem pu la bang hini atum Jakob asopi lapen achainong atum kelongji aning kamatha ahut lapen sunot keen pen apar thangnatta abidi ave halatum ari atum aphan pulo, jongsi ili angbong pinso abang phutin halatum asonthak thakle sunot enlote halatum achainong atum lapen amar atar lapen halatum api an emar cheplangpo, kalima ? Halatum asopi lapen achainong atum kelongji aning hanglo bonta adhoromke la kelongji abidichotlo. Ke. 34 : 20-23 alam porhira chiniiktha. (2) Aning keik Pharisi atumta labangso adhorom atumlo. Kardom keding halatum pelem pelam abidichot bonta hemepi ahem kelongji halatum aning kehang binonglo. Lapen la apotsi halatum Arnam pen dondo ahukum sodak longlo. (Lk. 20:46-47.) (3) Judas, ha hi-i abangta, bangso

adhorom keen abanglo. Alangli tangka athiya arlo atangka kelongji aphan dhoromilo. Bonta alangli virdetlo, phlungdetlo lapen kevirpi binong abang cneplangdetlo. Jn. 17:12. (4) Simon ha maia kanghoi abangta labangso adhorom kedun abanglo thangbakma alangli tangka kelongji aphan Karjong Kangthir hanglo. Lapen alangli pitor angho pen dondo ahukum longlo. Akam. 8:19-22 (5) Lapen neli ning arlo eson alam dothip, atheke, bangso apirthe amar atar kelongji aphan dhorom kedun abangke pirthe amar atar kelongji aphan bangso adhoromta che-opo thangbakma pirthe keme kelongji aphan Judas dhorom kedun asonthot lasonthak thakta pirthe akeme kelongjisi alangli dhorom lapen aHemphuta jorlo. Tangte, labangso karju alam ahok pusi nanglitum kamatha ason lake Khristian kalilang aniom lapen aning keik lapen hi-i recho akamlo. Lapen nanglitum aboksiske nanglitum akam asonthak thakji. Ansi halatum lahin lahin aphan langdinglo bonta Khristian aphan kethakji halatum thang alam ave. Ningtheta Khristian alam ahok pusi pudun apot halatum angbong ingsamri asonlo. Mr. Bidi Aling ari atumta ringrangcholo lapen Khristian lapen Ningthe kapaphrang thekjisi aphi klodunlo. Ansi Khristian ari aphan pulo, bangso atum monit ado kapedo ahut arjapphrong une tangte Arnam halatum ado kapelo ahut pisi klem thekjima? Lapen inghan akasu, la nelitum, halatum aphan kepu ahut halatum doklipte echoet un, me akar halatum aphan ingcheklote halatum pisi klemjima?

Ansi Khristian lapen Ningthe paphrangolo lapen dambomsi meo athoi nang lelo. Halabangso athoi amen, *Sungse.* Hadaksi halatum thang akesung avesi damlo. Bonta bangso athoi thethe lapen halatum malomsonatsi la hatpetlo. Lapen bangso athoi ha parai *Tangka* pu anglong dolo lapen ha inglong rup ketuk ahilik do.

Aphrang pen hanat kedam atum angbong pen manene atum suisi lason amar ong-e apot langdamlo bonta hilik akung patebokongsi lapen longleta athik avedet apotsi longle ingreibuplo lapen halatum virdetlo. Mane-

ne atumta hadak tekokhoi hoilo lapen thithetikke ne unedetlo.

Ansi ne mang hemanbomsi theklonglo tovar akung pen cherso kahelo lapen rup ahilik tebokhetsi *Demas*, arleng kethe asonsi, arjapthersi tovar kedam atum aphan hangsi pulo, lang vangnoitiho! Alangli Khristian lapen ari aphan hangsi pulo, Ho! Vangnoitiho! neli nanglitum aphan eson alam nang peklangpo.

KHRISTIAN : Tovar pen ekapesuiji kopi amar lapuan aot dolo ?

DEMAS : Daksi rup ahilik do lapen manene atum rup kelongji aphan daksi tuklang. Nanglitum vangra cherso klemlote plang-o thekji.

NINGTHE : Toh, lang damlonang.

KHRISTIAN : Nelike damdelo. Aghrang pen neli bangso adim alam arjulonglo lapen kopuan amonit atum daksi thilo lake chinilo. An sose, bangso akhi aphan keri atum aphan phamtot cheplangchot thangbakma halatum tovar kedam khanglo. Ansi Khristian Demas aphan hangsi pulo, bangso adim pherememe, kalima ? Lake penang tovar kedam atum aphan khanglo, kalima ? Hosea, 4 : 18.

DEMAS : Mathaparpe atum aphan apar pherepar-pe ; bonta alangli kepu ahut akecheng prunganglo.

KHPISTIAN : Toh, Ningthe, ilitum asapta suisera tovar dambomlonang.

NINGTHE : Mr. Bidi Aling dak anle lelote lapen la esonpet alam alangli phan hanglote alangli langdampo pusi neli kroithiplo.

KHRISTIAN : Lake ahoklo, thangbakma alangli keklem aniom lapuson lapen alangli daksi thivekpo mene.

DEMAS : Nanglitum dak vangvera langledetma ?

Ansi Khristian aning kethi pen thaksi pulo, Demas) nangli Hemphu atovar keme ahoturlo (2 Tim. 4 : 10

lapen nangli methangsi tovar pen kesui apot Recho aHakim inut dondo ahukum photanglo. Lapen la isipet dondo ahukum kephojj aphan nangli pi apotsi nelitum aphan hangkongloma ? An sose nelitum asapta suilote nelitum aHemphu Recho, chenamsi, bangso alam arjulongpo lapen nelitum aning thirklong pen karjapphrong nangji adim nelitum therakji.

Demas hangsi pulo, nelita nanglitum kedun abe abanglo lapen nanglitum chersonat inghonglote nelita nanglitum along dunpo.

Khristian thaksi pulo, Nangli men kopima? Neli nangli phan kehang amenchot, kalima?

DEMAS : Ahoklo, neli men Demas lapen neli Abraham asopolo.

KHRISTIAN : Neli nangli chinilo; Gehazi nangli phu apo amenlo lapen Judas nangli polo lapen nangli halatum akeng abot dongdunlo. (2 Recho 5 : 20; Mat. 26 : 14-15; 27 : 3-51) Nangli Soitan abidi enchotlo. Nangli po aphan det ahotur pusi monit atum alangli kokthatlo lapen la apar nangli keme aboksis kelong aot ave. Mathapemenon, nelitum Recho along kevangji ahut nelitum la nangli keklem akam alangli phan thanpemepo. Lapusonsi halatum amethang atovar dambomlo.

Labangso ahut Mr. Bidi Aling lapen ari atum puthot checharchitlo lapen Demas halatum aphan kehang pen mamat halatum alangli dung damlo. Halatum hilik akung damsi la arlo kelang pen ajok kalite halatum la arlo ketukji aphan nang hirtuklo kalite hilik aklong lesi hadak ahut pen ahut kedo agas pen ajok thiloma? Lake ne puthekthe bonta eson alam ne theklonglo, halabangso ahut pen apara halatum tovar kedamji klangthuthelo. Ansi Khristian lun lunsi pulo,

Bidi Aling lapen Demas aning isipet;
Inut kehang, anut kaprek alangli rup apharman
Kelongji aphan katvirlo. Lasi la bang hini
La pirthe athak dothip lapen apar asapta damde.

Anke neli thek longlo bangso athoi ha parai la tovar kedam atum *Long-e ehong* thek longlo. Lake tovar akung mamat lapen la theklongsi hala bang hini atum aning siksaklo. Thangbakma la arje manghumeme. Pima ingti anujok kacheplang a-arloso nangnaklo. Hadakle tangte, halatum penang ahut anta arjapphrongsi langdinglo tebonta athe kopima kepu sungkrung theklonglo. Aphisi Ningthe la aphu athak klangparpe amek pen ketok alam theklonglo bonta alangli skul dunparpe apot Khristian aphan hangsi pulo nangli bangso alam porhi thekma, thekthema? Lasi alangli vangsi lapen amek pen amek pacheropsi, 'Lot apiso aphan chemathathutha.' labangso alam athe longlo. Lasi alangli ari aphan la parjusi halatum bang hini aning isipetsi pulo labangso anujok ha Lot apiso aphi kachelang apot kachelang ingti anujoklo. Atheke, alangli apran kacheraiji aphan Sodom arongsopi pen kekat ahut alangli mek kapepleng une aning pen aphi chelanglo. Ke. 19 : 26 La pherememe amar theklong apot halatum la ketok alam chingki ponbomlo.

KHRISTIAN : Bai! koh, lake athikpet apor cheklanglo. Ha rup anglong kelangdamji aphan Demas itum aphan kehang aphi la kethek mesen. Lapen ili alangli ning kehang asonle ha dam asonte (lapen nanglita ninghanglo) neli pu thekthe tebonta ili mamat bangso arloso ason cheplangsi aphi kevang atum angno kelangding amar cheplangji apotlo, tahai.

NINGTHE : Neli lapuan akelu pen apot neli ningduklo, lapen neli non mamat Lot apiso ason kalidet apot neli manghulo. Pima alangli pap lapen neli pap kopisi prekjamma? Alangli aphi langchotlo lapen kelangdamji neli ninghanglo. Kangjinso aphan perovknang lapen neli ning arlo lason alam kedo long apot neli patheraklonang.

KHRISTIAN : Aphi kevangjilang ele aphan ili bangso kethek long amar aphan langpemelonang. Labangso arloso eson adondo ahukum pen joklo pima alangli Sodom virnangji pu abisar pen ajok 'thithelo

bonta alangli akangsai kaprek pen virdetlo lapen ili ketheklong asonsi alangli ingti anujok cheplangsi emek angno dolo.

NINGTHE: Ahoklo, lapen la ili phan perethek lapen arjanta cheplang un; kapere thangbakma ili alangli pap pen kachepahelo un kalite lapuson akapere pen charli thekthe atum kopuson dondo ahukum longji la chini unji. Lapusonsi Korah, Dathan lapen Abiram (Kala. 26 : 9-10) bang pharo hinira phokep amonit atum along apap angbong kethi atum bang aphan perelo, atheke, cherenangji pu thanlo. Bonta kadokave ason an apar neli eson alam, pen apot manghulo, atheke, labangso arloso asapta aphi chevoive setta aphi kelang pen apot ingti anujok cheplanglo tebonta Demas lapen ari atum phereredetsi hadak arjapphrongsi halabangso akhi aphan rilo. Thangbakma alangli dondo ahukum kelong pen ajok monit aphan arjan cheplanglo lapen lata halatum karjap adim pen checharpemelo. Thangbakma halatum aphu chingthurlote la theklongvekji.

KHRISTIAN: Lake manghu alamlo lapen la pen ajok ili chinilo, halatum aning thangnat aphan pherere; pangbar damlote Kangsai abang mamat angno inghujoi hai thek atum asonthot halatum lasonthak thak kalite phasi kepi ajo setta bang amar kethi pon atum asonthak thak. Sodom (Ke. 13 : 13) arongsopi asor atum papipik sipu thangbakma halatum Arnam angno pap klemlo atheke, alangli mek angden klemlo. Lapen halatum aphan alangli ingjinso-olo thangbakma Sodom adet Eden pu aberi asonthak thaklo tebonta halatum pap klembomlo. (Ke. 13 : 10) La apotsi Arnam aphrang apar aningthilo lapen Arnam un an pekar thek ame asonsi halatum amavur pethelo. Lapen lasonthak thak atum, atheke, alangli mek angden pap keklem atum chenamsi, halatum amek angden kebipeme arjan hei hei do setta pap keklem atum, sodak ahasti-phoveknangji pusi ili mathaveknangji. Thangbakma la arjan hei hei halatum aphan kapereji aphan pethikchotlo.

NINGTHE : Nangli chenamsi ahok alam pulo bonta nangli lapenke jasemetsi neli lapuson arjan cheplangpledetlo, lake kopuan ahirjumelo. La apotsi ili Arnam aphan ronangji; pherenangji lapen kaiketa Lot apiso aphanta chemathathunangji.

Ansi neli theklonglo halatum dambomsi langroi akeme akung nanglelo. David Recho la amen Arnam alangroi pusi amen irlo, bonta Johnke *Chethe alang* alangroi pusi amen irlo. Lun. 65 : 9; Ka. 22; E. 29 : 47. Halatum atovar langroi akung mamat dolo. Hadak tangte, Khristian lapen ari aning arongpik pensi kengkam chejorlo. Halatum langroi alangta junlo. Lake mesen lapen halatum aning ajakong pevangthulo. Langroi ihi ihi setta rengseng athengpita do. La ason ason athe pathelo. La chome-o. Halatum ning aronglo. Lapenke thengpi arvo dewai aphanta me. Lun. 23 : 2; Is. 14 : 30 La arvo aphan halatum aning dokolo lapen tovar kedam atum kelong pinene akeso kapemeji aphan kalite kelongledetji aphan halatum la cholo. Langroi hiriri setta meiksen, bapso ajo dolo lapen thungklekbar amirta do-o. Bangso abap ningkan akangthim setta rengseng. Ansi halatum dak ithorsi amek jangklipio thangbakma hadak ke-i thang akaphere ave. Halatum amek prangsi puthot thengpi athe liklo lapen langroi alang junthulo lapen puthot amek kejangji aphan ithulo. Lapusonsi halatum penang arni lapen ajo klemlo. Ansi halatum lun lunlo:

Tovar kedam atum aning kapangsamji aphan
Bangso chethingkling alang kopusonsi
Tovarpi akung lilo, lale langdunnonti.
Rengseng, bap ajo angnim keme apar kecho-i
Mepik ahormuta do. Lapen la thengpi kopi pi
Athe pathe lapen arvota kopi pi do, lasi
Kepu thek abang bangso ahavar kenam damjisi
Amar doan malomsonat jorpetji.

Tangte kedamji aning kapethik ahut thangbakma halatum non anta kapeleji adim leledetlang halatum an cholo lapen langta junsi damlo. Ne mang hemanbomsi theklonglo halatum damparpe ako tovarke langroi akung damdelo. La apotsi halatum aning penang oilo. Tebonta halatum tovar pen kesui haihelo. Langroi pen kahelo kedam atovar klamklelo lapen halatum tovar kedam-o pen apot akeng sodetlo. Kal. 21 : 4 Lasi la Pilgrim atum aning runhup asonlo. La apotsi kedamun halatum memu atovar aphan ninghanglo. Halatum cherso aphrang tovar parabor anat bap ajo dolo lapen hadak kedamji adondon do. Bap ajo amen *Kesui atovar Bap ajolo.*

Ansi Khristian pulo, bangso bap ajo etovar akung do tangte hadak damlonang. Ansi alangli dondon langdamsi theklonglo ha parai, pai akung atovarso dolo. Neli ning kehang asonlo pusi Khristian pulo. daksi sungsenei kedam atovar do. Vangtha, Ningthe, la lut damnangho.

NINGTHE : Bonta bangso atovarso tovar pen epesuilote pisi plangjima ?

KHRISTIAN : Lapu kalidet tahai; lake tovar akung damlo, kalima ? Lasi Ningthe ari aphan kroisi dondon arlukraksi lutdamlo. Halatum lutdamsi akeng aphan me-o pusi theklonglo. An sose halatum aphrang langsi theklonglo, inut amonit halatum asonsi tavarso damlo. Alangli men *Kachiki Jongjong.* Lasi halatum alangli phan hangsi bangso atovar natsi dampomaho ? pusi hanglo. Alangli pulo, Sining anghap plapo. Toh, Khristian pulo, neli lasi pulo, kalima ? La pen ajok ili kedam choklo pusi nangli putheklo. Lasi halatum aphi phi dunlo lapen alangli aphrang dambomlo. Bonta ajo vanglo lapen ingting bengkuklo. Lasi aphi kedam atum aphrang kedam abang thek long unedetlo.

(Is. 9 : 16) **Lasi aphrang kedam abang ha Chiki Jongjong pu amonit tovar thek longledetsi arnukkrung ahilik janglo. Lake halabangso ajo arecho chiki jongjong kelu atum kenepji aphan tuklo. Lasi Chiki Jongjong klonilo.**

Khristian lapen ari alangli keklo arjulonglo. Lasi pisi plangloma pusi halatum hanglo bonta kethak abang ave. Halatum kopine akar-em arjuchotlo. Ansi Ningthe pulo, non nelitum kodakma? Anke ajirpo dojoilo thangbakma alangli alangli tovar pen pesuitanglo pusi pherelo. An sose non arve kejangji pangchenglo lapen sining ingderlo lapen sining ame terpilo, lapen lang jasemetsi thelo.

Ansi Ningthe aning arlo ar-emsi pujoilo, ne tovar dam asonte kopuan akeme.

KHRISTIAN : Labangso atovarso ili phan tovarpi pen pesuipo pusi mathathekji apotloma?

NINGTHE : Neli kecheng pen mamat labangso aphan pherelo lapen la apotsi nangli phan perelo. La apar neli puji apotlo bonta nangli neli par arta domuchotlo.

KHRISTIAN : O bong, ning oiri. Neli nang tovar pen kapesui apot lapen nangli phan lapuan kaphereme me akesung angbong kevan apot neli ningduklo. O bong, neli phan neli diyatha. Neli ning kahingno pen la klemlo, lapu kali.

NINGTHE : Nangli ning cheplinon, bong, thangbakma neli nangli phan diyalo lapen lake nelitum akeme aphan plangjilang pusi neli kroilo.

KHRISTIAN : Neli long kangjinso thek ajirpo kedo apot neli ning aronglo. Bonta ili lapuson jarapchot nangnelo. Kacheruiji ahpan ili bor-ilonang.

NINGTHE: Bonta neli paphrang pedam longtha.

KHRISTIAN: Nangli neli' diyatha, bonta neli paphrang pedam longtha. Lasi kopine kaphere do tangte, neli aphrangsi la phopo thangbakma neli pen ajok ili bang hini setta tovar pen suitanglo.

NINGTHE: Lapu kali, nangli paphrang dam longle thangbakma nangli ningduk apot puthot tovarso pen suijibon. Ansi halatum aning kapetheji aphan halatum eson ase arjulonglo. (Jer. 31: 21) Nang aphrang kedamtang anat atheke tovarpi anat nang ning pelangnon; cheruinon. Bonta halabangso ahut lang theolo lapen la apotsi kacherui atovar pherememe. (Ansi ne mathalo, tovar kedo ahut la pen kesui lake ingtan kedo ahut la kelethuji apar joimu.) Tebonta halatum kacheruiji aphan bor-ilo. Bonta ingtingpik apot lapen lang the-o apot halatum kacherui-un batai kep anbak lang jangji dokdoklo.

Lapen halatum abidi do setta halatum puthot halabangso ajo halabangso adondon lethu unedetlo. Lasi penang ahut aphisi halatum mandu nang lesi hadak theang-etikke ingnile. Bonta hadak tebok *Ningtikukrem* pu ahem kethe dolo. Halabangso ahem ahemphu amen *Ningrunhup Akethe.* Lapen halatum bangso abang alongle non amek jangkliplo. Ansi thurdapsi amethang arit phuridamsi la amek kejang atum, Khristian lapen Ningthe, neplo. Ansi alangli pherememe lapen kachingkino ase pen mek prangnon pusi pulo lapen nanglitum konat pen vangloma lapen neli rit angbong pi inghoiloma pusi arjulo. Halatum thaksi pulo, nelitum Pilgrim atumlo lapen nelitum atovar manghulo. Ansi ha akrom kethe abang pulo, tove nanglitum neli rit donglo lapen la angbong ilo lasi nanglitum neli long damveknangji. Lasi halatum damveknangkoklo, thangbakma alangli jakong halatum ajakong apar themulo. Halatum pu parpelo thang-

bakma halatum adai do pu chechmilo. Lasi bangso akrom kethe abang halatum aphan phlungsi amethang ahem arlo ingtingpik hilik nangnak angdeng arlo bengthiplo. Labangso angdeng halatum aning dokdedet khangjanglo thangbakma la hijimpik lapen kasaur khangjanglo. Dak tangte, halatum Budhbar adap pen Honibar ajo anta ilo. Halatum ang-om isi anta cholongledetlo lapen lang emu anta jun longlelo lapen katheang asapta thek longle lapen baduta vangsi

halatum mesenlangma pu karju abang inutnatta ave. Tangte halatum aot hingno lapen halatum ajirpi jirpo lapen adon arap atum pen helopiklo. Bangso adim Khristian aningduk dobollo thangbakma alangli kamathathe akam pen ajok halatum bangso akesung pholo.

Ningrunhup Akethe abang apiso do. Alangli men *Kaphere pen Katherak*. Ansi alangli i damdetsi apiso aphan thansi kopi pi klemtanglo pusi pulo, atheke alangli bang hini amonit atum nep lo lapen alangli ingtingkuk angdeng bengkoitanglo thangbakma halatum ahukum longledetsi alangli rit lut damlo. Ansi ne halatum aphan pisi klemnangjilangma pusi alangli apiso aphan arjulo. Lasi latum komat matma, konat pensi kavang lapen konatsi damjima pusi apiso arjulo. Lapen alangli alangli phan thaksi thanlo. Ansi apiso alangli phan pulo, adap thurra asapta inghonhedetra jasemetle halatum aphan choknon. Lasi alangli thursi mir charnei akaibong akethe ensi halatum kedo ha ingting angdeng damlo. Kechengsi alangli methan atum aphan asonthot lasonthak thaksi halatum aphan ingcheklo. Tebonta halatum alangli phan asapta thakthe. Ansi alangli halatum adung damsi jasemetsi chokpiklo. Lasi halatum amethang methang aphan asapta cherap thekthelo lapen aklong athak asapta chetevar undedetlo. La klemdetsi alangli damsi halatum akesung pen apot aning kachepeduk lapen aning keoiji aphan olo. Lasi halatum lusini ar-em-o lapen ningdukpik apar thangta klemklelo. Puthot aningve arloso apenan pen halatum alam chingkimuchotsi halatum rengbomlang pu arjulongsi alangli phan peresi pulo, chepethinon pura halatum aphan punon. Lasi adap vangsi alangli chingkino alam pensi halatum along aphrang asonsi damlo. Halatum areng so-ong-lang theklongsi alangli halatum aphan pulo, nanglitum

dak pen jok longledetji avi lasi chepethi asonte abidi meneilo. Nanglitum tari pen chethat tame kalite bi cho tame pusi pulo. Thangbakma kerengbomlang lake kesungpik akamchot. Lasi nanglitum la aphan kangvaiji athe kopima? Bonta halatum alangli phan pulo, nelitum lophlotnon. La karjulong pen mamat alangli hingno aning pen halatum aphan langsi halatum adung ingphlonghamlo lapen halatum aphan pethiji apotlo tahai bonta halabangso ahut mamat alangli ingcham klilo, (Thangbakma arni keklang ahut alangli lapusonsi ahut pen ahut ingcham klilo.) lapen ari thangta klem unedetlo. Lasi alangli damlo lapen halatum kopisi klemnangjima kepura kachingvaiji aphan halatum aphan che-olo. Ansi kebeng atum alangli lam kekroiji mesen ma memema pusi chingvailo lapen lapusonsi chingki pangchenglo.

KHRISTIAN: Bong, ili pisi klemjima? Non asonsi kerengbom lake hingno. Lapusonsi kerengbomjilang kalite non kachepethiji kolobangso abidi menu puke neli puthekthe. (Job 7: 15). Neli ningke chethe alar kachekokthat aphan ingvailo. Lapen bangso angdeng hingno apar neli phanke thiri memulo. Ili bangso akrom kethe abang ator kaiketa dobomjilangma?

NINGTHE: Ahoklo, ili kedo aot hingnopik lapen lasonthak thak kedoverji apar kethike memu. Tebonta ili kedamlang adet ahemphu pulo, nang pran enri; bang apran tame, amethang apran tame. Lapenke bang apran keen abang la apar thangta klem une bonta amethang kachepethi abang amethang akarjongta pevirlo. Lapenke, bong, thiri arlo sungsedetpo pusi nangli pulo, bonta pran keen atum damveknangji anorokot nangli tengnetangloma? Thangbakma pran karmut abang baduta jut une achethe ave. Puthot mathanangji, aron an bangso akrom kethe abang arideng do lapu kali. Ili par akaprek atumta alangli rideng klolo pusi neli arjulonglo tebonta halatum alangli rideng pen joklo. Pirthe kethip abang Krom Kethe abang pethipo tahai, matsi la pu longlema? Kalite

alangli kopine ahut ili ingdeng anghap atala asabi pipedetji, tahai, kalite alangli arni isi ingchamsi klibuppo lapen lapuson arni vanglote nelike neli ning chepetengkaisi alangli pen kekatji aphan kaboriji neli ning chepethirtanglo, Aphrang pen la kabor-i-edet apot neli kelu abanglo tebonta, bong, ili ning chepedingnang lapen chechakbomnang. Ili ning arong pen kejok ahut nang klangpo, tahai, bonta chepethithelonang. Labangso alam pen ajok Ningthe malomso aphi aik aning pangsammuchotlo. Lapusonsi halatum halabangso arni ingtingkuksi dobomlang.

Ningve apor Krom Kethe puthot ingtingkuk angdeng nang hir damlo lapen kebeng atum alangli lam kroitangloma kroikrelangma pusi langlo. Bonta alangli hadak nang lesi thek longlo halatum rengbomlang lapen rengchot apar thangta kali, labangso alam ahok. Thangbakma, him ave, lang ave lapen halatum areng amek pen apot achethe kachevang kacheen apar halatum thangta klem un-e ason. Tebonta ne pulo, alangli theklonglo halatum rengbomlang. Lasi alangli jasemetsi ningthilo lapen pulo nanglitum neli lam kroikredet apot nanglitum amahang thekthedet asonte memuji apotlo pusi pulo.

La apotsi halatum aok klemhurlo lapen Khristian thangta chinine cheplangsi ilotlo pusi ne mathalo, bonta cherso rengthusi halatum puthot Krom Kethe alam chingvailo. Kroinangjima kalite kroikrenangjima pusi chingvailo. Puthot, kroi asonte me pusi Khristian mathabomlang ason bonta Ningthe batai hini aphong thaksi pulo, non anta, bong, nang kopusonsi chepetengkaisi vanglo pu lake nang chemathathuthema ? Apollyon nangli phan sorlam unedetlo lapenke ha Kethi arlok abin nangli kethek ba kepho ba karju atum an nangli phan thangta klem unedetlo. Labangso aphrangke nangli kopuan akesung, kopuan akaphere, kopuan akamanghu chechaktanglo lapen nonke nangli kaphere apar thangta klemkle kalima ? Nangli par neli jakong kommu abanglo lapen neli bangso angdeng arlo nangli

long do, lake nangli thek longlo. Lapenke Krom Kethe nangli phan asonsi neli phanta neli reng peso-olo. Lapen neli ingho pen him lapen langta khangthiplo lapen katheang avedet apot nelita nangli long ningdukdunlo. Bonta non apar cherso ning chepedingnang. Ha Achokave aHithi angbong nangli nokbe asonsi klemlo lapen ingchin ani tame kalite ingchin aroi pen apot phererelo lapen thiji pherememe setta nangli pherelo. Lasi Khristian atum therak akam klemnangne apot ili un an ning chepedingra chechaklonang.

Ansi ajo puthot nang kehir lapen Krom Kethe apiso pen ke-i ahut alangli kebeng atum alangli lam kroitang-loma kroikrelangma pusi apiso arjulo. Alangli thaksi pulo, halatum jasemet aning katengkai atumlo. Hala-tum kachepethi apar kadokave akesung kachechakji aphan ingvailo. Ansi alangli pulo, penap halatum hem achatai ponra nangli kapethitang atum areppi lapen aphubongkok hei hei peklangtha. Lapen hithi erui plengple ako nang halatum ajirpo atum aphan ketengrop rop asonthot lasonthak thaksi nang halatum aphan theng roproppo pura thannon.

Lasi, adap vangsi apiso kepu asonsi Krom Kethe halatum along damthusi Hem achatai ponsi ha reppi, ha phu bongkok hei hei peklangetlo. Nanglitum ason latumta ahut isi Pilgrim atumlo lapen halatum nangli-tum asonsi neli hukum longledetsi neli rit vanglo lapen ahut keme nang letanglo pu kamatha ahut neli halatum akeng arita vungphlak phlaklo. Ni kep angbong neli nanglitum aphan lasonsi klemvekpo. Damnon, nangli-tum angthor damthunon pusi alangli halatum phlungsi ha leletikke chokponbomlo. Lasi Honibar halatum aphrang asonthak thak sangpiksi hadak ithorlo. Ansi ajo nang hirsi lapen Mrs. Kaphere pen Katherak lapen apenan Krom Kethe ke-i dam aphisi halatum aphrang asonsi kebeng atum alam chingvaithulo Lapen kechok keteng kalite alam pen ajok halatum pethi unedet apot Krom Kethe manghuhaklo. Lasi apiso thaksi pulo, mane abang vangsi halatum pejokpo pusi halatum ning-thelo pusi neli mathalo. Lapu kalite halatum arideng kopine tala aling kangpu thek asabi do tahai. Lapen la pen ajok halatum chepejokpo pusi mathalo.

Nang, pei ne phan lapusonsi ne kethan apot penap adap ne halatum abang pen amar pen ardungpo.

Honibar ajo jirlo chitim anbak apor kebeng atum kardom pangchenglo lapen arni vangring ringtik an ardombomlo. Ansi theangprinprele Khristian manghu abang asonsi aning karom pensi puloklo, bai, neli kopu an akelu abang, neli lapusonsi la nemei adim ithorlang

bonta neli ning kehang aling dam theklo. Neli ning arlo asabi do. La amen *Kechak*. Lake Kaphere ahem anghap aling ingpupo pusi neli mathalo. Ansi Ningthe pulo, lake birta kemelo. Nangli ning pen la enra asat langtha pusi pulo.

Ansi Khristian la sabi aning pen satlo lapen anghap ingpu thekjima langdamlo. Asabi en pen mamat anghap akhindang phloklo lapen anghap ingpulo lapen Khristian lapen Ningthe la bang hini hadak pen nang barlo. Ansi alangli chatai anat kedam anghap damsi lata asabi pen ingpulo. Ansi alangli ingchin anghap damlo thangbakma lata ingpunangjilang. Bonta labangso atala kangpu sungpiklo tebonta ha sabi la ingpulo. Ansi halatun doiserak raksi la inghap ingpulo bonta la kangpuun ingrengkrenglo lapen Ningrunhup aKrom Kethe amek prangsi kebeng atum aphi kehungdunjisi thurphitlo bonta akengkam chejor thekthelo thangbakma alangli puthot ingcham klithulo. Lasi alangli halatum aphi phi hungdun unedetsi halatum dambomlo lapen Recho atovarpi chelethusi pherere thangbakma halatum Ningrunhup alongri pen nang joklo.

Halatum dondon hatpetsi akaprek kaprek atum Ningrunhup aKrom Kethe abang arideng keklokledetji aphan bangso adondon adung pisi klemnangjima pusi halatum chingvai pangchenglo. Lasi hadak long-e ehong ke-eji lapen la athak eson alam hongpo pusi pethiklo. Alam lahelo, atheke, labangso adondon anat *Ning Tikukrem* pu ahem kethe atovarlo. La ahemphu amen Ningrunhup Krom Kethe lapen alangli sining adet arecho aphan hijimpiklo lapen sining kedamji atum an kapevirjisi alangli bor-i bor-alo. Lasi aphi kevang atum angbong pen penang atum labangso alam porhisi joklo. La klemdetsi halatum lun lunsi pulo,

Nelitum tovar pen suisi damlo lapen kedong longle

Ajo kedong athe kopi, lake charli longlo.

Lapen aphl kevangjilang atum kacherere pen ajok

Nelitum asonthak thak kacheplangpleji aphan pacherenang.
Lapu kalite halatumta bang alongle kedam apot bengdetji
Lapen Ningrunhup abang Ningtikukrem pu ahem arlo koidi cheplangji.

Ansi halatum dambomsi *Ningdokpik* pu anglong nang lelo. Aphrang pen nelitum keputang anglong ahemphu arideng bangso anglongta do. Lasi halatum athe keme kapathe athengpi artu lapen drakha arikang aberi lapen lang amek kelangjisi inglong arlu damlo. Hadak halatum lang junlo lapen lang chinglulo lapen drakha arikang aberi athe pen cho-olo. Ha inglong alum meresak kevi atum tovar akungsi do. Lasi Pilgrim atum halatum along damsi lapen kelak apilgrim atum asonsi achin athak cherchungsi halatum arjulo, la Ningdokpik anglong ahemphu komatma ? Lapen la athak kechopan ameresak atum ahemphu komatma ? *Kevi* ATUM : Bangso anglong *Immanuel* adetlo lapen ladak pen sining arongsopi checharlo. Lapen ameresakta alangli meresaklo lapen alangli halatum pen apot amethang apran chepilo. Jn. 10 : 11.

KHRISTIAN : Lake sining anat kedam atovarloma?

KEVI ATUM : Nanglitum tovardetsi do.

KHRISTIAN : Hadak kopuan akaheloma ?

KEVI ATUM : Hadak kapelevekji atum apar baduta pele unelo.

KHRISTIAN : Tovarke mesen ba kaphere athai dolangma ?

KEVI ATUM : Mane atum aphan thang akaphere ave bonta adai kedo atum la kedamun klibup bappo. Hos. 14 : 9.

KHRISTIAN : Kedam lakong lapen ainihak huk aPilgrim atum aphan lanat kopine kesang longji adim doloma ?

KEVI ATUM : Inglong aHemphu itum aphan hukum pisi pulo, kachinine atum aphan alohi kechakjile tengneri. Ibri. 13 : 1, 2.

Lasi nanglitum angno det akeme amar an dopetlo.

Ne mang hemanbomsi theklonglo, ha Kevi Atum latum tovar kedam atumchot pu theklongsi latum aphan pinene alam arjulo. (Latum adim kaprek kaprek asonsi thaklo.) Karju alam lapuson, atheke, Nanglitum konat pensi kevangma ? Nanglitum kopusonsi tovar lutlongloma ? Lapen kopi pi abidi pen lapu anta vangbomlangma ? Thangbakna bangso atovar kevang pangcheng atum angbong pen chersonat atum ladak amahang chepeklanglo. Bonta Kevi Atum latum kethak alam arjulongsi halatum aning arong pen latum aphan chinghonsi langlo lapen pulo, bangso Ning arongpik anglong athak ' Welcome '.

KEVI ATUM amen *Gian*, *Kepho-pen-Kachini*, lapen *Kehon*. Halatum latum ari otsi pe ahem japonlo lapen kesiktang, kecho ahormu doan latum aphan pecho longlo. An sose halatum pulo, nanglitum daksi penang ahut anta dobom asonte nelitum aning arongpo. Lasi nanglitum nelitum aphan chinimuchotji lapen labangso aNingdokpik anglong amar pen ajok nanglitum cheperengthumuchotjilang. Latum pulo, daksi kedoji nelitum aningdoklo lasi ningve apor dam-o apot latum idamlo.

Ansi ne mang hemanbomsi theklonglo puthot adap Meresak kevi atum Khristian lapen Ningthe la bang hini atum ingthursi inglong phuri damnangho pusi pulo. Lasi latum halatum pen nang bardamlo lapen bithe bitha khelanpiklo. Ansi Kevi Atum chepulo, ilitum bangso kachinine atum pinene manghumeme ason ason peklangjima ? Lasi peklangpo pusi chepethikdet aphisi halatum *Kaphola* anglong athak latum ponlo. Lake ha parai ingchengdenglo. Arlok aklong langtha pusi halatum latum aphan pulo. Lasi Khristian lapen Ningthe langdunlo lapen ha arlok aklong kekloni penang atum

theklonglo. Ansi Khristian pulo, bangso alam athe kopima ? Kevi Atum thaksi pulo, *Humenai* lapen *Philito* (2 Tim. 2 : 17-18) pen ajok kamanghu atum alam nanglitum arjulongledetlangma ? Lake kethitang atum angbong pen ili kethur alamlo. Latum thaksi pulo, arjulo. Kevi Atum pulo, bangso anglong akengri kekloni atum, lahelo. Lapen pini anta halatum aphan pippepinlang. Lasi halatum akaprek kaprek atum angno arjan cheplanglo. Atheke bangso anglong arlu-ong nangne lapen thepai akung pateboknangnelo.

Ansi ne theklonglo halatum akaprek anglong alum nang lelo. Halabangso anglong amen *Kachere.* Un an akahelo langtha pusi halatum latum aphan pulo. La klemsi theri hei hei angbong kaphuri dam penang atum theklonglo pusi latum mathalo. Lapen halabangso atum amek kaseloklo pusi latum thek longlo. Thangbakma halatum ahut pen ahut theri athak akeng patekunglo lapen halabangso adim pen bar long unedetlo. Ansi Khristian pulo, labangso athe kopima ?

Kevi Atum thaksi pulo, nanglitum la inglong lejidok dok ahut tovar parabor anat kesuiji adondon theklongloma ? Latum pulo, thek longlo. Ansi Kevi atum pulo, halabangso adondon pen kengset atovar Ningtikukrem pu ahem kethe damlo. Halabangso ahem ahemphu amen Ningrunhup Krom Kethe lapen labangso atum (alangli ha theri ajo kaphuri atum aphan jonglo.) nanglitum asonsi eboi pilgrim atovar vangbomsi halabangso ahem kethe lelo. Lapen halabangso ajo atovar klamkleong apot halatum tovar pen suisi halabangso bap ajo kedamji ingvailo lapen Ningrunhup Krom Kethe halatum nepsi Ningtikukrem ahem kethe bengkoilo. Hadak kedobom alangli aphisi halatum amek paseloklo lapen ha theri ajo halatum jalinsi pini anta kamanghubomjisi otekanglo. Lasi thekser apondit alam plengtanglo, atheke, kachini atovar pen kesui abang kethitang atum amei angbongsi dobomji. Ansi Khristian lapen Ningthe ameklang liphitsi lahin lahin chelanglo. Bonta halatum kevi atum aphan thangta pupelo. Lam. 21: 16.

Puthot ne mang hemanbomsi thek longlo Kevi atum halatum adim kaprek ponlo. Lake arlok lapen inglong arpak anghap do. Halatum inghap ingpusi arlo langtha pusi pulo. Latum tangte arlo langsi theklonglo ingting-o lapen mihi do-o khangjang. An sose me karang nangnak arki lapen kesung abang akehangta arjulonglo lapen kondok angnimta do pusi latum mathalo. Ansi Khristian pulo, labangso athe kopima? Kevi atum

Pilgrim lapen Kevi Atum.

latum aphan thaksi pulo, lake norokot kedamji atovarsolo. Lanat aning keik atum lutdam, atheke, Esau (Ke. 25 : 25-36 : 43) asonthak thaksi Arnam pen kelong adan kejor abang lapen Judas (Mat. 26 : 14-27 : 4) asonthak thak amethang aHemphu kejor atum lapen Birta Keme kapinrem ha Alexander (1 Tim. 1 : 20) abang ason atum lapen Ananaias lapen apiso Sapphira (Akam 5 : 1-11) asonthak thak kachobeira kapacherei atum an.

NINGTHE : Ansi Ningthe Kevi atum aphan pulo, nelitum asonthot lasonthak thaksi halatum doan Pilgrim kedam arje dolang, kalima ?

KEVI ATUM : Ahoklo, lapen ajirdingklui pen la arje dolo.

NINGTHE : Tangte, halatum lapusonsi virdet setta kopuan le thekloma ?

KEVI ATUM : Manene atum la apar le longlo. Manene atum lapu anta nang leledetlo.

Ansi Pilgrim atum lahin chepulo, Ajakong kedo abang pen jakong kelongjile ili hangnangji.

KEVI ATUM : Chenamlo, lapen la longdetsi envekñangjilang.

Non Pilgrim atum kedamthuji aning hanglo lapen Kevi Atumta lapusonsi mathalo. Lasi halatum inglong aren angchun anat damlo. Ansi Kevi Atum pulo Pilgrim atum ili durbin pen kelang thekji abidi do tangte, ili halatum aphan sining anghap peklanglonang. Pilgrim atum aning arong pen labangso alam denglo. Lasi halatum latum inglong akangtuipik alum nang ponlo lapen adurbin latum aphan pilo. Inglong amen *Khelanpik.* Ansi latum un an langlo bonta Kevi Atum latum aphan aphi kethan alam pen apot latum ari klemphrailo lapen la apotsi langpeme unedetlo. Tebonta inghap ason kopine amar lapen halabangso adim adak atur chersonat an thek longlo pusi latum mathalo.

Lapusonsi Kevi Atum pen ajok kapatu alam klanglo.

Akaprek atum an la theklongledet khangjanglo.

Tangte karsik, kapatu lapen manghumeme alam

Kethek longjile nang ning hanglote Kevi Atum along vangnon.

Halatum kedam ahut Kevi abang inut halatum aphan tovar alam thanlo; anut kaprek *Panglit* pu abang aphan cherenon pusi thanlo; anut kaprek ha ning kapedokpik alongle, ajo ke-i-edetji aphan cherenon pusi pulo; kejut abangke halatum aphan kardom chepisi, Arnam nanglitum along pedamnang pusi pulo. Lasi ne mang kaheman pen ne mek pranglo.

Lapen ne puthot mek janglotlo lapen puthot mang hemanlo, lapen thek longlo bangso apilgrimdet atum ha Rongsopi anat inglong atovar hirdamlo. Bangso anglong cherso aber *Ani Kachepethe* pu adet dolo. Halabangso adet kekdang atovarso Pilgrim kedam atovar pen chetoklo. Ladak tangte halatum dam serak rak ariso pen chetonglo. Alangli ritlo pen vanglo lapen amen *Mr. Kachinine.* Lasi Khristian alangli phan pulo, nangli konat pensi kevangma? Konatsi dampoma?

KACHININE: Ha parabor anat adet neli mahang theklo lapen Sining arongsopi dampo.

KHRISTIAN: Bonta nangli kopusonsi halabangso anghap lutlong thekjima thangbakma cherso akesung doji mene.

Akaprek keme atum asonsi lut longpo pusi alangli thaklo.

KHRISTIAN: Bonta inghap nangli phan kapangpuji aphan nangli kopisi peklang thekjima?

KACHININE: Neli neli Hemphu aning kehang chinilo. Neli mesensi klembomlang lapen kadokave atum aphan kepinangji ason an neli pipetlo. Neli ardomlo, an humlo, phan kep angbong pen ephan dan pilo lapen keduk kelak atum aphan dan pilo lapen Sining kapeleji aphan neli methang adet cheolo.

KHRISTIAN: Bonta nangli inghapso pen lutledetlo lapen lake labangso atovar kechenglo. Nangli ha kekdang atovar pen nang lut-tanglo lapen la apotsi neli pherelo, atheke, nangli nangli methang alam kamatha aling setta hisap keen ahut nangli kanghu lapen dokait pusi Hemphu pupo lapen nangli Rongsopi lut longledetpo.

KACHININE: Akehai atum, neli nanglitum chininedet khangjang. Nanglitum nanglitum adet adhorom keenjile ning chepedokoon lapen nelike neli det adhorom aron kroibompo. Kadokave meiksenpo pusi neli ningthelo. Lapen ha nanglitum kepu anghap lake nelitum adet pen helopiklo; lake pirthe adang setta chinilo. Neli det kedo atum angbong pen baduta halabangso anghap kapeleji atovar chinilo pusi neli puthekthe. Lapen chini ba chinine setta chokpetlo thangbakma naglitum kethek long asonsi nelitum rengseng, lang mesen atovarso dolo. Lake neli det pen vangsi chetokdunlo. Bangso abang amethang ani chepethesi resetlo pusi kamatha, Khristian la theklongsi Ningthe aphan palamsosi pulo, la aphan apar Keludet abang aphan ningthe thekmuchotlo. Lapen Kelu abang tovar kedam ahut abidi ikdet lapen kadokave atum aphan neli lupik pusi alangli thanbomlo. (Lam. 26 : 12; Eccl. 10 : 3) Ili alangli pen la apar chingkiponbomjilangma ? ba non mamat alangli par litjima ? lapen lapusonsi alangli karjulongtang alam cherso kamathaji aphan ahomoi long aphisi ili puthot alangli phan inghongsi pejo pejo setta alangli phan rap thekji ma thekthe ma langjima ? Ansi Ningthe pulo,

Keputang alam aphan Kachinine non cherso pamathakutnang.

Lapen kapere alam keme kedengji pamon-enang.

Lapu kalite alangli menei ale alam chininebomjilang.

Arnam pulo, ne latum pinchongtanglo setta abidi

Kavelang atum aphan ne rairedetji;

An sose Ningthe pulo, alangli phan ahut isinat alangli phan alam doan kepu lake mesen kali pusi neli mathalo. Nangli ninghanglote ili alangli par litdamnangho lapen aphisi alangli kachechak thek ahut alangli phan thanjilang.

Halatum bang hini paphranglo lapen Kachinine paphilo. Halatum alangli pen cherso chepahelosi ingtingpik atovarso lutdamlo. Mat. 12 : 45 ; Lam. 5 : 22 Hadak halatum inut amonit pen chetonglo. Ari hong throksi pen bang throksi ahi-i atum la kokhetlo lapen aphrang pen ketheklong inglong arpak anghap anat la ponlo. Ansi Khristian keme aok keklemhurji pangchenglo lapen ari Ningthe laputhak thak. Tebonta hi-i atum bangso amonit kepon ahut Khristian la chinilo ba chinine ma, la kethekji langlo lapen la amen *Mr. Chepanung Kedam* lapen alangli kedo adim *Ahok Adhorom pen Kesui* pu arongsopilo. Tebonta amahang klangparpelo, thangbakma alangli keneptang akanghu asonsi aphu tongdiklo. Bonta la litdetsi Ningthe aphi chelangsi theklonglo la anung athak kebon akakot dolo. Kakot athak Therakre *Kerem* lapen Dondo ahukum kepitang Dhorom Kache-o aBang, labangso alam do.

Ansi Khristian pulo, non neli eson alam chemathathulo. Lake lanat kedo akeme amonit alamlo. Alangli men *Kroiparpe.* Tebonta alangli mesen abang lapen aSotdut pu arongsopi dolo. Alam lahelo, atheke, bangso atovar kelut adim Ajam-Kethe-Anghap anat pen Kethitang aBang pu atovarso dolo. Hadak penang apran keen apot amen irtanglo. Lapen ili sonthot lasonthak thaksi Kroiparpe tovar damlo lapen hadak ingnisi amek janglotlo. Ansi halabangso ahut mamat akapai pen apot ha Ajam Kethe Anghap pen kevang atovarso along bang kethom aning ingtangrak adokait vanglo. Halatum amen *Ningtheparpe; Kachiki chokche;* lapen *Adai do.* Halatum kormar atumlo. Lapen

halatum Kroiparpe thek longsi ingphlongphitsi alangli dung vanglo. Bangso abang nonhetsi amek prangsi dampo pusi pethiklo. Lasi halatum alangli dung vangsi papheresi arjapthernon pusi ahukum pilo. La arjulongsi Kroiparpe amahang inghun apar ikkuilo lapen kekatji kalite ron kachedanji ajakong avedetlo. Ansi Ningtheparpe pulo, nang tangka athiya nelitum aphan neli pinon bonta alangli tangka kepiji aninghangparpe apot piserakredetlo. Lasi Kachiki chokche adun katsi ajep arlo ari chephusi rup pen keplengset athiya thilo. Ansi alangli hangkonglo, Kanghu atum! kanghu atum! La apotsi ari kedo akaibong akethe pen Kroiparpe aphu thengroplo lapen alangli longle athak peklibuplo lapen thiji pherememe abang asonsi alangli vi jasemetsi bulo. Labangso ahomoi an kanghu atum la adungsi do bonta aphisi manene atum tovar kevang arki arjulongsi katkoilo lapen bangso abang keme amethang aphan kacheraiji che-olo thangbakma kevang abang *Kanghonpik* pu abanglobon pusi halatum pherelo. Bangso abang Kachiki thekpeme pu arongsopi ahem dolo. Malomso aphi Kroiparpe cherso ajakong longthulo lapen tovar damthulo. Tomo lason.

NINGTHE: Bonta halatum alangli mar doan longpetloma ?

KHRISTIAN: Lapu kali, alangli bor hei hei kedo adim halatum ardungdedetlo. Lasi alangli rideng la hei hei dolang. Bonta bangso akeme abang akhi luksan pen apot penang aningduklo. Thangbakma tovar akhorot avedet ason, dordedetlo lapen neli arjulonglo alangli ahut pen ahut chohang chorek nangkoklo thangbakma abor dolang setta alangli la jor longlelo. (1Pi. 4 : 18). Bonta chohang chorok setta alangli pok pangkrang long parpesi tovar damnangkoklo.

NINGTHE: Bonta halatum alangli sartifiket thi pon longledet lake manghu alamlo. Alangli la pen ajok Sining anghap lut longpo.

KHRISTIAN: Manghu tame, setta halatum thi pon longle; bonta alangli bidi sodak pen apot halatum longlelo, lapu kali. Thangbakma halatum alangli dung kevang pen ajok keklemji ba pinene amar kapatuji alangli thang ajakong ba abidi ave. Lasi alangli kamatha pen ajok neli Arnam akanghon pen apot halatum labangso amar keme longledetlo. 2 Tim. 1: 14; 2 Pi. 2: 9.

NINGTHE: Bonta halatum alangli bor kepon longledet apot alangli ningplilo, tahai.

KHRISTIAN: Lake alangli enpeme asonte ning kapeplipeme amar cheplang thekji apotlo bonta neli phan tomo kethan abang pulo, tovar jutdet an setta alangli enparpelo thangbakma halatum alangli tangka kepon apot aningdukpiklo. Ahoklo, penang atovar anta alangli la keen tengnedet khangjang lapen an sose ahut pen ahut alangli la chemathathusi cherso ningplidetsi puthot alangli khi kevir alam alangli ning arlo klangthulo lapen lake akaprek akamatha an pavedetkhangjanglo.

NINGTHE: Pei! Pei! kesung abang, lake alangli phan chenamsi, sungpik alamlo.

KHRISTIAN: Ningduk tema! Chenamsi ningdukpik alamlo. Ili ebang phutin setta alangli kepho lason alam pho asonte lapen lata kachinine adim etangka thipondetra ereng amekta do asonte ening dukdedetji apotloma? Alangli ningduk pen thithedetlo lake manghu alamlo, ningdukpik abang. Alangli tovar kedamun labangso ning keduk lapen ning keoi alam apar thangta thanthe asonlo. Alangli pen kachetong abang aling aphan alangli konatsi lapen ko-

pusonsi dokait arideng klolo lapen amar thipondetlo lapen halatum komat matma lapen alangli kevir amar kopima lapen areng amek kopusonma lapen apran pen jokchitlo la kadokave alam pusi alangli thankonglo.

NINGTHE: Bonta akesung lapen akenang apot alangli bor hei hei angbong pinene abor jor jedetsi tovar kedam kape joimuchotji aphan klemklelo lake manghumemelo.

KHRISTIAN: Non anta phubongkok apar thangta ave abang asonsi nang pubomlang. Thangbakma kopi aphansi la bondok pithekjima? Ba alangli mat aphan jorthekjima? Alangli mar kethipon adet angbong inutnatta alangli bor aningdokde lapenke lapusonsi kelong thek aning kangsam aphan alangli ninghanghelo. An sose ha Sining arongsopi anghap alangli bor ave asonte alangli hadak thangta chepahemphu longledetji apotlo, lake alangli chinipemelo. Lapen lake suri kep adokait kacheklang lapen kahingno keklem akam apar hingnomuchotlo.

NINGTHE: Nang pi apotsi ning kethi pen pulo, bong? Esau (Ibri 12: 16). Arnam pen kelong adan jorlo lapen lake saiya a-an aphanchot. Lapen halabangso adan alangli bor theneilo. Lapen alangli un tangte Kroiparpe une athe kopima?

KHRISTIAN: Esau adan jorlo, ahoklo lapen alangli par penang atumta jorlo, lapen la pen ajok ha jatok abang longle asonsi halatum menei ahirjume longlelo. Bonta nangli Esau lapen Kroiparpe aot angbong adak cherso pethe nangji. Esau adan arjanchot, Kroiparpe abor lapu kali. Esau apok lake alangli Arnamlo bonta Kroiparpe apok lapu kali. Esau aning kehang lake amethang aok aphanchot. Kroiparpe lapu kali. An sose Esau amethang aok aning kehang apar thek unedetlo thangbangma ne

thijidok doklo lapen la ne dan ne phan kopi ale pechanjima pusi alangli pulo. Bonta Kroiparpe akekroi onge setta la cherso akekroi pen ajok ha akejoijepi akhorot pen chepahelolo lapen la pen ajok alangli alangli bor kethekji lapen ador kapetheji charlilo lapen Esau asonsi alangli la jorjedetlo. Esau cherso akekroi an do lake nang porhi aling setta porhi une. Ke. 15 : 27-34. Tangte jongsi aok recho cholo (lapen mane abang akekroi ave tangte lapusonsi recho chopo) lason abang adan lapen akarjok lapen amar doan setta norokot aSoitan aphan jorlote manghumeme alam kali. Thangbakma gadha alam asonsi akamatha aling klemvekpo. Jer. 2 : 24. Halatum kopine, ok aning kehang kapeplengji matha-elote adorsopik setta halatum longvekpo. Bonta Kroiparpe lapuson ajat kali. Alangli ning Sining alam aphan matha-elo. Karjong lapen Sining athak pen kevang alam pen ajok alangli rengchotlo. Tangte, lapusonsi kamatha abang kopi aphansi abor jorjima (kenam abang dote)? Kamatha jongjong aphanma? Phelang pen apok kapangkrangji aphan mane abang poisa isi setta pijima? Voak ason vothung kethuvok aok kechoji nang pekroi thekjima? Aok aning kehang kapeplengji aphan kekroi kave atum amar ba amethang abang setta bondok biji ba jorji bonta kekroi, ekapejok akekroi, onge setta la kedo abang la jor une. Dak tangte, bong, nangli kaphola do.

NINGTHE: Neli la chekronglo tebonta nangl kangchek sodak neli ning pethiji dokdoklo.

KHRISTIAN: Toh, pinene avo atum aphu athak arang dolangsi ihi ihi tovarme halat serak raklo. Neli latum pen nangli pangbarchotlo. Tebonta la tengnera ili kachingvai alam aphan mathatha lapen ili angbong alam kadokave medetpo.

NINGTHE: Bonta, Khristian, neli ning arlo mathalo, bangso bang kethom atum hai parpe asonglo. Halatum lapuson kali tangte mane abang tovar kevang arki karju pen mamat katji apotloma? Kroiparpe pi apotsi aning chepethethedetloma? Alangli eboi anta

halatum pen ron chedan thekji apotlo lapen apar unedetlo tangte chehodai thekji apotlo.

KHRISTIAN : Halatum kapherephon atumlo pusi penang atum pulo bonta halatum pen kachetong ahut bangso aporman longledetlo. Ning kachepethe alamke, Kroiparpe lapuson aning ave. Lapen nangli lam pen neli thek longlo, bong, nangli bangso abang asonte nangli eboi khangsi chehodaiji apotlo Lapen chenan si, halatum kahelo kedo ahut nangli kamatha lapuanchot tengte halatum nangli phanle cheklanglote nangli ning prekjekji avi.

Bonta puthot mathanon, halatum bang ator kam keklem adokaitchot. Halatum ahemphu aklong kave aherangpi arecholo. Akenang dote alangli methangsi halatum kerapji aphan vangji lapen alangli seke hingho kangrong ason. (1 Pi. 5 : 8 ; Lun. 5 : 8 ; Lam. 28 : 15). Neli methangsi Kroiparpe asonsi alangli pen ron chedanlo lapen lake pherememe pusi neli theklonglo. Bangso ajatok bang kethom neli phan vangpaksi neli Khristian inut asonsi khang pangcheng pen mamat halatum eboi hangchot lapen ahemphu vanghamlo. Lamlir asonsi neli tanganok long asonte neli pran piji apotlo. Bonta Arnam aning kamatha asonsi neli aporman keentang ron kachedan ape chepindenglo. Ahoklo, neli lapusonsi pe chepindeng setta nokbe ason ron kachedanjisi sungkrung pu neli theklonglo. Lason ron kachedan abang apar baduta ron kachedan ahut kopuson akesung do puke pu thekthe.

NINGTHE : Tebonta Kangjinso Kethe tovar kevang arki karju pen mamat halatum katvir varlo.

KHRISTIAN : Ahoklo, Kangjinso Kethe kacheklang ahut halatum ahemphu pen pen katkoilo lapen lake manghu alam kali thangbakma alangli Recho anokbe kethelo. Bonta Kroiparpe lapen Recho aNokbe penang preklo pu nanglita pupo pusi neli mathalo. Recho arat an alangli nokbe atumlo lapu kali. Lapen halatum asat kelang ahut alangli sonthot ron kachedan akam kethe

klem unlo lapu kali. Goliath aphan David kehai asonthak thak oso chedap hai un pu kamatha mesenloma? Kalite sok puru avoso chainong alo ason ajakong dojima? Manene atum ajakong do; manene atum ave; manene atum kroipiklo; manene atum kroiparpe. Labangso amonit ajakong kave abanglo lapen la apotsi alangli jakpeme unedetlo.

NINGTHE: Halatum pen apot Kangjinso Kethe hadak klang asonte neli ning arongji apotlo.

KHRISTIAN: Alangli setta kejok sungkrung longji apotlo. Thangbakma neli nangli phan than nangji, Kangjinso Kethe achirnok enpeme thek lapen halatum pen ron kachedan ahut kaphere ongparpe tebonta Ningtheparpe ba Kachiki chokche ba hala kaprek abang alangli ning arlo lutdam longlote alangli phan pesungpiksi haiji pherememe. Lapen mane abang klibuplote pisi klem thekjima?

Kangjinso Kethe amahang aphan kelang abang theklongpo, hadak penang panglor lapen reng amek do. Lake neli kepu alam aporman pipo. Eboi alangli ron kachedan ahut pulo, neli jok unedetpobon, lake neli arjulonglo. La jatok kethe atum David aphan par-em-olo lapen pachiru chernaplo lapen pangrong-olo. Chenamsi, Heman lapen Hezekiahta (2 Recho 18 : 17-19 : 34.) amethang ahut latum pen chetongsi jasemetle ron chedannangkoklo. Lapen lapusonle klem setta kechok keteng cho-olo. Ahut isi Pitor (Mat. 26 : 69-75) pisi klem unjima pusi lang damlo tebonta mane atum alangli. Ketoitang atum angbong kethenei abang pule pu setta la jatok atum alangli phan pesungpik pen apot alangli arloso jongjong angno pheretarlo.

An sose halatum kehang pen mamat arecho vangpo pima alangli kaiketa arju thek. Lapen kopine ahut halatum sungpik khangjang tangte, alangli unte kerapji

aphan vangpo. Job. 41 : 26 Nokbe akethe alangli pen ron chedan thek tahai bonta ili sonthak thak atum kopine ahotur pen kephoji paninghanghenang lapen mane akaprek abang hotur angno kerem ahut ili do asonte la, apar klem thekpemeji apotlo pepupenang lapen ili methang methang pinso amonit ajakong pen apot pachehokhelonang thangbakma asat kelangnangji ahut lasonthak thak atum batai batai thangta kali cheplangdet. Pitor aphan mathanon, aphrang pen neli alangli lam pulo Alangli jasemetsi jui patongolo. Alangli ning kachepindak alingle la doan apar ne klem thekmuchotji apotlo lapen ne Hemphu aphan archakmuchotji apotlo pusi pubomlo. Bonta bangso jatok kethe atum alangli phan apar mat aphan haimuchotloma? Job. 39 : 19.

Lasi Recho atovarpi lason, dokait alam arjulote ili sonni akam klemnangji. Aphrangke, ili ron kachedanji aphan amar chepindengnangji lapen jasemetle chong ponveknangji. Thangbakma la avete alangli ili phan asapta pherere. Lasi • ari patini abang pulo, Kekroi pu achong ennon lapen ajok nanglitum pap akarjong kekarang thai aso doan pemep thek. (Eph. 6 : 16) Ili Recho along pen kerap atumta hanglote mesen; ahoklo alangli methang mamat ili long kedamji aphan choningrilote me. David Kethi Arlok abin kedam ahut bangso alam pen apotsi ning arong chepilo lapen amethang Arnam alangli long dundete Moses karjapdong adim mamat thilote me pusi pulo. (Ex. 33 : 15; Lun. 3 : 5-8; 27 : 1-3; Is. 10 : 4; Job. 9 : 10) O bong, alangli ili long damlote bang suri kep atum ili phan vangpak setta kopi aphan pherenangjima? Bonta alangli avete kachepindak kerapdun atumta kethitang atum angbong klibupbap.

Nelike labangso aphrang pen ron chedan nangkoklo lapen Kemenei abang akangjinso pen apot neli reng-

bomlang (lake, nangli theklonglo) tebonsetta neli pinso amonit ajakong pen apot chepindak unelo. Neli lason aron chedanthu nangnete neli ning arongpo bonta ili phrang akesung ave puke pu longle pusi neli pherelo. Tebonta hingho lapen thokvam neli cho longledetlang apot Arnam mo keklangjilang akesung penta epejokpo pusi neli ningthelo.

Kroiparpe ! Dokait atum arideng kloloma ?
Amar thipondetloma ? La kekroi abang
Akekroi peonglote bang suri kep aphan
Hai thek. Peongete bang kethom aphan hai sungkrungji.
Lale ning arlo chebinon.

Lasi halatum dambomlo lapen Kachinine halatum aphi phi dunbomlang. Anke halatum dambomsi tovar kachekok adim nang lelo. Labangso akrong kaprek halatum kedamlang atovar asonsi kengset pu halatum thek longlo. Lasi halatum kolobangso akrong damnangji, lake halatum chinine. Lasi halatum la kachingvaiji aphan tikuklo. La kachingvai-un mathanon, aok keik bonta ape lokphlan kachepindeng abang vangsi halatum aphan pulo, nanglitum pi athesi daksi arjapphrongloma ? Halatum thaksi pulo, nelitum Sining arong damlang bonta kolobangso atovar damnangji pu thekthe. Halabangso amonit pulo, neli phi phi dunnon. Neli hadaksi dambomlang. Lasi halatum nonhetsi keletang akrong alangli phi phi dunlo. Bangso atovar pejo pejo setta kekponbomsi malompetsi halatum Sining arongsopi chepangnolo, lapu kali, chepanunglo tebonta halatum alangli phi dunbomlo. Bonta malomso aphi halatum chinine ako alangli halatum bang hini phamsek angbong jalinlo lapen halatum chedanpemesi kopi klemnangjima puke pu thekthedetlo. Lapen labangso ahut ha kelok ape amethangsi areng keik abang pen

cheklolo, Ansi halatum konatsi do pusi theklonglo. La apotsi halatum penang ahut anta chirujo jolo thangbakma halatum chepejok unedetlo.

KHRISTIAN: Non, bong, neli manghudetlo pusi thek longlo. Hala Kevi Atum *Mr. Panglit* pu abang aphan cherenon pusi thanlo, kalima? Thekser abang kepu asonsi nelitum thek longlo, atheke, tebok abang aphan Kapanglit abang la akeng aphan phamsek totlo. (Lam. 29 : 5).

NINGTHE: Halatum ili tovar kachinipemeji aphan alam toksi epilo bonta la kelangjisi ili tengnedetlo lapen kaphangno abang atovar pen chepahelolo, lapu kali. Labangso adim David epar abidi domuchotlo pima alangli pulo, monit akam hei heike, nang ingthur alam pen ajok ne kapevir abang atovar pen chepahelo longlo. (Lun. 17 : 4-5). Lapusonsi halatum aot pen apot aning chepedukbomsi ilo. Aphisi halatum kelir lorlor abang halatum anat kevang thek longlo. Alangli rideng champre abu dolo. Alangli halatum kedo adim nang lesi halatum aphan arjusi pulo, nanglitum konat pensi kevangma? Daksi pi inghoiloma? Halatum alangli phan pulo, nelitum Zion anglong kedam atumlo lapen mane areng keik bonta ape lokphlan kachepindeng abang vangsi neli phi duntha thangbakma nelita hadak dampo pusi pulo. Lasi nelitum tovar pen suilo. Ansi champre abu kepon abang pulo, lake Mr. Panglit aBanglo. Alangli sining pen kevang akatheang atekala arje cheparjanlo. Dan. 11: 32; 2 Cor. 11: 13-14. Alangli Ketoitang chobeilok abanglo. Ansi alangli phamsek ingseksi halatum pejoklo. Ansi alangli halatum aphan pulo, nanglitum atovar binong kelethuji aphan neli phi phi dunnon. Lasi hala Panglit abang aphi kedunji kache-o atovar anat alangli puthot halatum jalinlo. Ansi alangli halatum aphan pulo, tove nanglitum konatsi

iloma ? Halatum pulo, Ningdokpik anglong Kevi Atum along idunlo. Ansi alangli pulo. Kevi Atum nanglitum arideng tovar alam pipedetloma ? Halatum pulo, pilo. Bonta nanglitum hala krongni atovar lesi chininedetsi bangso alam langledetloma, pusi alangli pulo. Halatum pulo, langlelo. Ansi alangli pulo, pi apotma ? Halatum pulo, nelitum tengnedetlo. An sose alangli arjulo, Kevi atum nanglitum Panglit aBang aphan cherenon pusi pupeloma ? (Rom. 6 : 17-20) Halatum pulo, thanlo bonta bangso chingkimepik abang hala abanglo pusi nelitum asapta mathathedetlo.

Ansi ne mang hemansi theklonglo, alangli halatum aphan ithornon pusi pulo. (Deut. 25: 2; 2 Akhei 6: 26-27). Latum idetsi alangli halatum jasemetsi choklo. Atheke, halatum kedamnangji atovar keme kethanji alangli la klemlo. Lapen halatum aphan chokponbomsi alangli pulo, neli methangsi kachinghon atum an aphan ado peklangbom lapen ingchekbomlo. (Ka. 3: 19). La klemdetsi alangli halatum aphan damnon da, lapen Kevi Atum nanglitum aphan kethan alam kaprek kaprek aphan mathapemenon pusi alangli pulo. Ansi halatum alangli kangjinso an pen apot alangli phan rosi kardom chepisi athik atovar dambomthulo.

Tovar kedam atum, dakle vangnon ;

Tovar pen kesui atum akesung, lale langnon ;

Halatum kachingnang aphamsek chedanlo

Pima halatum aphan kethan abidi halatum tengnelo ;

Halatum joklo ahok, tebonta areng sodetlo.

Lake nanglitum aphan kapere alam pacheplangnang.

Malomso aphi halatum thek longlo, inut abang

halatum pen kachetongji aphan Tovarpi vangjoilo. Ansi Khristian ari aphan pulo, Hadak Zion kachepanung abang dolo lapen ili pen kachetongji vanglo.

NINGTHE: Neli alangli theklonglo. Alanglita Panglit abanglobon pule ili cherelonang. Lasi alangli patebokbomlo lapen aphisi halatum pen chetonglo. Alangli men, Mr. Arnam Kave. Alangli pulo, nanglitum konatsi dampoma?

KHRISTIAN: Nelitum Zion anglong damlang.

Ansi Arnam Kave ingnekhuklo.

KHRISTIAN: Nangli kopi apotsi ingnekhukloma?

Arnam Kave: Neli ingneklo thangbakma nanglitum lapuson chepdeduksi tovar vangbomlo; nangtum lapuan akelubupbap atumlo. Tebonta nanglitum kachepeduk apar thangta longledetji, tahai.

KHRISTIAN: Bai, koh! Nelitum aphan chakchedetji pusi nangli mathaloma?

Arnam Kave: Chakchedetjima? Bai! nanglitum mang kaheman asonthot lasonthak thak adim pirthe athak ave.

KHRISTIAN: Bonta mo thidet aphi lason adet do.

Arnam Kave: Neli methang adet hem kedo ahut nanglitum kepu asonthot lasonthak thaksi neli arju longlo lapen karju long apot doma avema pusi neli ri damlo bonta bangso arongsopi ningkan ingkoi anbak ribomlang setta ri pangcheng arni apar neli non anta asapta longmuchotchelang. Jer. 22: 13; Eccl. 10: 15.

KHRISTIAN: Nelitum bang hini lason adim do lapen long unji pusi arjulonglo lapen kroita kroilo.

Arnam Kave: Nelita hem kedoun kroikre asonte neli lapuan riponbomsi vangvedetji apotlo. Nanglitum kedam apar neli bangso adim ri damlo lapen do asonte neli long nangji apotlo bonta la long thekthedetsi chevoithulo lapen neli halabangso kebar dam ahut kache-o ason son pen ajok neli ning cheperengthuji thangbakma hala neli ning kethe alam ave pusi neli chinilo.

KHRISTIAN: Ansi Khristian ari Ningthe aphan pulo, bangso abang kepu alam ahokma ?

NINGTHE: Cheretha. Alangli Panglit abang atum angbong pen inutlo. Ili eboi lasonthak amonit aphan karju pen apot kopuan akesung pholo, lale chemathathutha. Bai! Zion anglong ave! Ilitum Ningdokpik anglong pen ha rongsopi anghap thek longledetloma ? Lapenke, ili nonke Kekroi pen kengkam chejornangji, lapu kalima ? (2 Cor. 5 : 7) Ha champre abu kepon abang puthot ili pen chetongtedetji aphan dambomlonang. Neli nangli parjupeme alam, lake nangli neli phan than nangkoklo, atheke, gian alam aphan kapache-o akethan aphan nang no chedenbomri, ne sopo. (Lam. 19 : 27) Lapen ik, la aphan arjuri lapen ili karjong kapejokji aphan kroilonang. (Ibri. 10 : 39).

KHRISTIAN: Bong, ili kekroi alam neli methangsi kroikredet pen apot nangli phan bangso alam arjulo, lapu kali. Bonta nangli sat kelangji aphan lapen nangli ning ahok pen athe kelongji aphan neli pulo. Bangso abangke, bangso apirthe a-arnam alangli mek paseloktanglo, lake neli chinilo. Ili ahok kroilo lapen ahok pen thang akachobei plangple pu chinile ili dambomlonang. (1 Jn. 2 : 22).

NINGTHE: Non Arnam adak atur thek longji pusi neli ning aronglo. Lasi halatum halabangso abang

pen chetevarlo lapen alangli halatum aphan ingnekchoisi damthulo.

Ansi ne mang kaheman angbongsi theklonglo halatum dambomsi kopine adet nang lelo. Halabangso adet atomon kevangmirak amonit atum aphan pamek-ilo. Lapen daksi Ningthe ano karthat lapen mek-iveret abang cheplanglo. Lasi alangli Khristian aphan pulo, neli mek chechar unerem, lapuanta neli mek-ilo. Ili dak ira cherso mek janglonang.

KHRISTIAN : Lapu kali, bong, thangbakma ili mek janglote mek prangthuthedetji khangjang tahai.

NINGTHE : Kopi apotsi, ik? Kam keklem abang aphan mek kejangke mepik. Ili cherso mek janglote cheperengmuchotjibon.

KHRISTIAN : Kevi Atum angbong inut ili phan peresi pulo, Kemoitang alongri aphan cheretha. Alangli lam athe lahelo, ili mek kejangjedetji aphan cherenangji. Lasi akaprek atum mek kejang asonthot lasonthak thakle ili mek jangnangnelo. Bonta la alar ili no kangarle dora hor kangrirele dolonang. 1 Thes 5 : 6.

NINGTHE : Neli do chekronglo lapen neli dak inutpetle do asonte mek kejang pen ajok sungsi thiji apotlo tahai. Thekser abang kepu alam ahok pusi neli thek longlo, atheke, inut abang apar bang hini memu. (Ecc. 4 : 9) Non anta nangli neli long kedunke neli phan kangjinso cheplanglo lapen nangli kachepeduk pen ajok boksis keme longji.

KHRISTIAN : Toh, tangte, bangso adim emek-i-edetji aphan akeme alam chingkiponbomlonang.

NINGTHE : La aphan neli ningdokpiklo.

KHRISTIAN : Ili kopi alam pensi pangchengpoma ?

NINGTHE : Arnam ili pen kachingki pangcheng adim. Bonta nangli pangchengtha.

Khristian pulo, aphrangke bangso alun nangli phan lunpo.

Khristian atum mek-i ahut lanat pevanglonang;
La pilgrim bang hini alam parjupetnang;
Ahoklo, abidi aling tame amek kejangjedetjile pacharlinang.

Norokot aning hanghe setta Khristian atum chingvaipemelote amek jangjedetji.

KHRISTIAN pangchengsi pulo, neli eson alam arjupo. Nangli non keklem ason kopusonsi keklem pangchenglo?

NINGTHE: Neli kopusonsi neli karjong aphan kamatha pangchengloma, lasi nangli lam atheloma?

KHRISTIAN: Lahelo.

NINGTHE: Nelitum ahithi kejor amar hei hei aphan neli penang ahut anta ningdoklo. Neli non anta halabangso ason son amar angbong dobom asonte neli virdet khangjangji apotlo pusi neli non mathalo.

KHRISTIAN: La kopi pima?

NINGTHE: Pirthe amar atar, adohon akhi an. An sose neli kapahurisei, kechoboho, hor kejun, kangton, kachobei, beisa, Kesang arni kekroikre, lapen ekarjong kaphangno thek ason hei hei aphan neli ningdokpiklo. Bonta kejutsi neli thek longlo la hei hei alam athe kethichotlo. Lake neli Arnam alam karju pen lapen la aphan kamatha pen ajok charlilo. La hei hei, chenamsi, neli nangli ingho pen lapen Kekroi angho penta arjulonglo. Bangso Kachinghon aKekroi amethang akekroi lapen aot keme pen apot Acho-kave ahithi angbong bang arideng pen thilo. Bonta aphrangke neli ning kedok ason hei hei pen apot Arnam kekroikre atum aphan jasemetsi ningthilo, lata neli charlilo. Rom. 6: 21-23; Eph. 5: 6.

KHRISTIAN: Nangli malomsopet bangso akamatha aphan kroithiploma?

NINGTHE: Lapu kali, Neli halabangso ahut mamat pap kaphangno thek ajakong lapen pap keklem aphi dondo ahukum longveknangji puke la kepuji neli

ning hanghedetlo. Bonta bangso alam pen ajok neli ning siksakcheng ahut neli labangso akatheang ke-thekjisi neli mek kachepeluji bor-ilo.

KHRISTIAN: Bonta Arnam aKarjong keme nangli ning arlo kam keklem kapangcheng ahut nangli pi apotsi la aphan lapusonsi klemloma?

NINGTHE: Athe lahelo, (1) Arnam neli phan lapusonsi klemlo pusi neli chininedetlo. Pap pen apot ning kedukcheng lake Arnam papi abang aning ka-pacheruicheng akam pusi neli mathathedetlo. (2) Neli ok pap aphan jasemet aningdoklo lapen la kache-oji asapta aning hanghedetlo. (3) Neli hako ahut pen kedolang ajirpi jirpo atum kacheoji abidi neli thekthe-detlo. Halatum neli long kedo lapen halatum akamke neli ning pedok-olo. (4) Neli pap pen apot neli ning siksak ahut neli jasemetsi sunglo lapen pherepiklo.

Lasi neli la kachemathathuji chechak unedetlo.

KHRISTIAN: Tangte, ahut pen ahut nangli nangli kesung pahelo longlo pusi neli mathalo.

NINGTHE: Chenamlo, tebonta la puthot neli ning arlo klangthulo, lapen lapuson ahut neli aphrang ason ba an sose ningduklo.

KHRISTIAN: Kopisi nangli pap nangli ning arlo pevangthuloma?

NINGTHE: Penang alam: (1) Tovar kedam ahut neli mane amonit keme pen kachetong; (2) Neli mane abang Baibel kaporhi karjulong (3) Neli phu sodet; (4) Neli tebok terei atum angbong pen inut abang sodet pu karjulong; (5) Mane kethitang abang pen apot ghonta keteng karju long; (6) Neli thijibon pu kamatha; (7) Mane abang malomsonatsi thilo pu karju long; (8) Bonta jasemetsi, malomso aphi neli Kangsai aBang angno arjapveknangji pu kamatha.

KHRISTIAN: Lapen la hei hei pen apot nangli papilo pu kamatha ahut nangli ahut pen ahut bangso akamatha che-ojoi unloma?

NINGTHE: Penang ahut pen neli unedetlo thangbakma kacheng apar lason akamatha neli ning arlo dothiplo. Lapen lapuson ahut neli ning pap anat chepangnone setta neli puthot la aphan chevoithupo pu kamatha ahut neli ning aphrang apar jasemetsi dukmulo.

KHRISTIAN: Lason ahut nangli pisi klemloma?

Neli neli keklem aron kapemeji bor-i-ete neli kai aphan virdetji pusi neli mathalo.

Nangli nangli keklem aron kapemeji aphan bor-iloma?

Bor-ilo lapen neli pap hei hei penchot, lapu kali bonta neli papi ari atum adung penta katlo, lapen dhorom akam hei hei, atheke kardom, kaporhi, pap pen apot kachiru; neli tebok abang aphan ahok kepu, la hei hei akam neli klemlo.

Ansi metanglo pusi nangli mathaloma?

NINGTHE: Cherso ahut an neli melo pusi neli chemathalo. Bonta aphisi neli lapuan chepemethutanglo setta neli ning dukpikthulo.

KHRISTIAN: Nangli chepemethulo tangte la kopusi unloma?

NINGTHE: Penang alam la neli ning pasiksakthulo, atheke, lapuson ketok alam, atheke, edharmikota an kahijim apebanchotlo. Aron akam keklem pen ajok badu aphanta dhoromi pusi pupedetji. La doan klemdet nelitum ale kapechanche abanchot pule punon. (Is. 64: 6; Gal. 2: 16; Lk. 17: 10). Lapuson, Hastro alam do-o. La apotsi neli neli ning arlo pu pangchengsi pulo, neli dhoromi akam an jongsi kahijim apebanchot, jongsi baduta aron akam keklem pen ajok ado kavedet abang cheplang une lapen jongsi ili kam doan klemdetle ale kave abanchotlang atumlo tangte aron pen ajok sining pele un pura kamathbake alam jongjongchot. An sose neli mathalo, mane abang jongsi bepari along pharo atangka apreng do lapen hala aphisi kenam amar an

ador pidetpo tebonta apreng barim thanthelangle dobomlang, tangte la preng barim pen apot bepari abang alangli phuthak kosor un lapen apreng tupetpetikke alangli phatek pebeng un.

KHRISTIAN: Toh, tangte nangli methangsi la pen ajok pisi charlidunloma?

NINGTHE: Neli ning arlo chemathasi pulo, neli pap pen ajok Arnam along neli preng dopik lapen non neli ning kacherui pen ajok la tu une, lasi neli lapuan chepemetangdet setta neli aphrang pen keklemtang adai pen apot hasti kachephophedetji aphan kopi abidi do?

KHRISTIAN: Nangli kacharli alam mesen bonta pubomtha.

NINGTHE: Mo neli neli ot neli dur kapemedet pen apar neli akaprek alam pen ajok ningduklo atheke, neli un an keme akam klem setta la angbong akimi apapta do. Lasi aphrangke neli ot neli dur lapen neli keklem aron mesen pule neli mathalo setta neli eson alam chininangkoklo, atheke, keklemnangji akam keklemun neli papta klemlo lapen labangso apapdet pen apot neli norokot damveknangji.

KHRISTIAN: Ansi nangli pisi klemloma?

NINGTHE: Pisi klemloma? Bai! pisi klemnangji puke neli Kekroi aphan neli lam thanpetpetikke neli thangta pu thekthedetlo. Kekroi lapen neli chechinipemelo. Alangli neli phan thansi pulo, pap klemklepin abang adharmikota neli long thekthe tangte neli methang ba pirthe adang adharmikota an setta neli phan pejok une.

KHRISTIAN: Lapen alangli ahok alam pulo pusi nangli mathaloma?

NINGTHE: Neli methang kachepeme akam pen apot neli neli ning kedok ahut alangli lapusonle neli phan neli than asonte neli alangli kachepeduk ale aphan nangli lubupchot hangsi alangli phan puji apotlo. Bonta non neli methang akeso lapen neli menei akam along

kedun apapta kachethek apot neli alangli kepu alam ahok pusi kroinangkoklo.

KHRISTIAN : Bonta bangso abang apap ave pusi alangli nangli phan kethancheng ahut, lason abang rilote long unji pusi nangli mathalo ?

NINGTHE : Kechengsi lason alam karju manghumeme pusi neli mathalo, lake neli chekrongnangkoklo. Bonta alangli pen chingki ponbomsi lapen alangli long dunbomsi neli alangli lam ahok pusi kroipemelo.

KHRISTIAN : Bangso amonit komatma? lapen alangli pen ajok kopusonsi dhoromi cheplang unjima pusi nangli alangli phan arjuloma ?

NINGTHE : Arjulo lapen alangli neli phan thansi pulo, bangso abang Hemphu Jisu lapen alangli Kangtuinei abang ari ar-esi do. Lapen nangli lapusonsi dhoromi cheplangnangji, atheke, alangli pirthe athak kedoun keklemtang akam lapen alangli Thengpi athak kedo ahut kachechak akesung aphan chikinangji. An sose neli alangli phan arjulo, bangso abang adharmikota pen ajok abang kaprek adai kopusonsi Arnam angno avedetjima ? Lapen alangli thansi neli pulc, Alangli helo, ajakong thepik Arnamlo lapen alangli keklem akam lapen kethitang akethi, lake alangli methang aphan, lapu kali bonta neli phanlo. Lapen neli alangli phan chikilote alangli keklem akam lapen aot keme neli kam keme lapen neli ot keme pusi lakhanangji. Ibri. 10 : 12; Rom. 4; Col. 1 : 13-20; 1 Pi. 1 : 24.

KHRISTIAN : Ansi nangli pisi klemloma ?

NINGTHE : Alangli neli phan kapejokji aninghanghedetlo pusi neli kamatha pen apot neli pinene alam keklangsi lam chedanlo.

KHRISTIAN : Lapen Kekroi pisi nangli phan nang klemloma ?

NINGTHE : Neli long damra langduntha pusi alangli neli phan neli pulo. Ansi neli pulo, lake ni chepethe akamchot (Mat. 11 ; 28). Bonta alangli pulo,

lapuson kali thangbakma alangli neli phan phalo. Ansi alangli Jisu ekepi akitap neli phan pilo. (Mat. 24 : 35; Dan. 6 : 10) Lake neli alangli long kedamji aphan neli ning pethelo. Lapen bangso akitap alam lapen amek an Sining lapen pirthe apar thirmulo pusi alangli neli phan thanlo. Ansi neli alangli phan pulo, neli alangli long kedamji ahut pisi klemnangjima? Lapen alangli pulo, nangli kengphu petongruira nangli ning ajakong an pen neli phan la peklangtha pura Po Arnam aphan hangnon. (Lun. 95 : 6; Jer. 29 : 12-13) Ansi neli arju-thulo, neli kopusonsi neli choningrinangjima ? Lapen alangli pulo, damnon lapen alangli kangjinso pu anghoi athak kangni, lake nangli thek longpo. Alangli ningkan akangthim hadaksi ingniver lapen alangli dung kevang atum aphan alangli pejok lapen diyaver. (Ibri. 4 : 16; Keb. 25 : 22; Lev. 16 : 2; Kal. 7 : 8-9.) Neli pulo, neli kedam ahut pisi punangji, lake neli chininelang. Lapen alangli pulo, lapusonle pura punon, ne papi abang, ne phan ingjinsotha lapen Jisu kachiniji lapen alangli phan kekroiji ajakong ne phan ne piiktha. Thangbakma alangli dharmikota avedette ba ne bangso adharmikota aphan kroikrete neli virdetkhangjanglo, lake ne chinilo. Hemphu nang kangjinso thek a-Arnam lapen nang Sopo Jisu Khristo pirthe athak kedo atum aphan kapejok abang kacheplangji aphan nang pethiklo pu ne arju-longlo. An sose, ne sonthot lasonthak thak kahingno papi abang aphan alangli kepiji nang ning chepethiklo lapen ahoklo ne papilo. Lasi Hemphu bangso abidi enra nang nong pethera nang Sopo Jisu Khristo pen ajok ne karjong peraitha, Amen.

KHRISTIAN : Lapen nangli lapusonsi klemloma?

NINGTHE : Batai batai neli klembomlo.

KHRISTIAN : Lapen Po Arnam nangli phan aSopo keklangloma ?

NINGTHE : Kechengsi peklangklelo, batai hini aphongta peklangklelo, adun kehang ahutta peklangkle-lang lapen batai phili kehang ahut setta peklangklelang, batai throk, phoh laputhak thak.

KHRISTIAN : Ansi nangli pisi klemloma ?

NINGTHE : Bai! pisi klemnangji lake neli puthekthelo.

KHRISTIAN : La apar kardomdelo pusi nangli mathathedetloma ?

NINGTHE : Batai phora hini sose lapusonsi mathalo.

KHRISTIAN : Lapen nangli kardom kache-o-e athe kopima ?

NINGTHE : Neli phan kethan alam ahok pusi neli kroidunlo, atheke bangso Khristo adharmikota aveke pirthe adang neli phan neli pejok thekthe. Lasi neli ning arlo pusi mathalo, neli ardombombete neli thivekpo lapen neli Kangjinso anghoi angno apar thangta klem une. Lapen eson alam neli ning arlo klanglo, atheke, la derlote la aphan inghongtha thangbakma la vangvekpo lapen dardedetpo. Lasi Po aSopo neli peklangkletikke neli ardombomlo. Hab. 2 : 3.

KHRISTIAN : Lapen alangli nangli phan kopusi klangloma ?

NINGTHE : Neli neli mek pen kali bonta neli ning amek pen alangli thek longlo. Eph. 1 : 18-19 Lapen alam lapusonlo, arni isi neli ningdukpiklo. Neli ahut pen ahut ningduklo bonta la apar halabangso aningduk somu. Lapen labangso aningduk do thangbakma neli puthot neli pap kopuan akethe lapen kopuan akahingno lake neli thek longlo. Lapen halabangso ahut neli norokot klovekpo lapen neli karjong kai keta virdetji pusi neli mathalo lapen malomsonat neli kamathaun Hemphu Jisu Sining pen neli phan langlo, lake neli theklonglo lapen alangli pulo, Hemphu Jisu Khristo aphan kroinon lapen nangli jokji. Akam. 16 ; 30, 31.

Bonta neli pulo, neli pap keklempik abang binonglo, Hemphu. Lapen alangli thaksi pulo, ne kangjinso nang phan nang dorpo. (2 Cor. 12 : 9) Ansi neli pulo, bonta Hemphu, Kekroi lake kopima ? Ansi neli eson alam athe chinilo, atheke, neli long kevang abang kaiketa an ingchirchedetji lapen neli phan kekroi abang kaiketa lang ingit-edetji, athe lahelo, kekroi lapen kevang la sonni alam isipet lapen kevang abang atheke aning pen Khristo pen ajok kejokji aphan aning kehang abang chenamsi Khristo aphan kroilo. (Jn. 6 : 35) Ansi neli meklang klanglo lapen neli arjuthulo, bonta, Hemphu, nang ne sonthot lapusonthak thak papi abang ketbe chakjima lapen pejokjima ? Lapen alangli pulo, ne long kevang abang aling setta ne alangli phan phlungphlelo. (Jn. 6 : 37) Ansi neli pulo, bonta, Hemphu, ne nang phan athikpetsi kekroithekji aphan ne nang lamjir kopusi mathanangjima ? Ansi alangli pulo, Papi atum kapejokji aphan Khristo Jisu pirthe athak nang klanglo. (1 Tim. 1 : 15) Thangbakma kekroi abang phutin, dharmikota kelongji aphan Khristo, helo, aron kapejut abanglo. (Rom. 10 : 4 ; 4 : 25; Ka. 1 : 5;) Alangli ilitum aphan kechoningrijisi kaiketa rengver. (Ib. 7 : 24-25.) La pen ajok neli thek longlo, alangli bang aphan langsi dharmikota rinangji lapen alangli vi aphan langsi kejok rinangji. Alangli Po aron aphan kroisi keklem akam lapen dondo ahukum kachechak pen ajok alangli keklem akam lake alangli methang aphan kali, bonta kejokji aphan la kedeng abang aphanlo. Lapen la kedeng abang alangli phan ronangji. Lapen halabangso ahut neli ning arongpiklo lapen neli mek meklang pen plengsetlo lapen Jisu Khristo amen, arat lapen aniom hei hei aphan neli ningdokpik khangjanglo.

KHRISTIAN: Lake nangli ning arlo Jisu Khristo

kapeklang alam ahoklo. Bonta la pen ajok nangli ning kopusonsi plangloma ?

NINGTHE : Neli eson alam theklonglo, atheke, adharmikota doan setta pirthe adang dondo ahukum photanglo. Lapenke, Po Arnam ahok setta athikpet pensi alangli dung kevang, papi abang aphan dhoromi pu lakha unji. Neli aphrang papi keklem aron pen apot therakpiklo lapen neli thangta chininelo pusi neli thek pemelo. Thangbakma halabangso ahut klangkletikke neli Jisu Khristo alon kopusonma, lason akamatha neli ning arlo klangkledetlo. Neli dhorompet aron aphan ningdok pangchenglo lapen Hemphu Jisu amen adak atur lapen anong kapetheji aphan neli kopine akam keklemjisi neli ning hang pangchenglo. Chenamsi, neli bang arlo mon krehini avi do asonte neli ning arong pen Hemphu Jisu pen aphan la pi thekji apotlo. Neli la doan theklonglo.

Ansi ne mang hemanbomsi thek longlo, Ningthe aphi chelangsi theklonglo, halatum kache-otang abang, Mr. Kachinine, halatum aphi phi nang dunlo. Alangli Khristian aphan pulo langtha, ha riso kopuan paphitanglo.

KHRISTIAN : Ahoklo, neli alangli thek longlo. Alangli ili long kedunji aning hanghe.

NINGTHE : Bonta neli mathalo, alangli non anta ili long dunbom asonte alangli phan hingnonedetji apotlo.

KHRISTIAN : Lake ahoklo, bonta alangli kamatha prekjam, tahai pusi neli nangli phan thanpo.

NINGTHE : Alangli ning prekjam, tema, tebonta ili alangli phan inghonglonang. Lasi halatum inghonglo.

Ansi Khristian pulo, vangnon, koh, nangli kopi athesi lapusonsi paphilo ?

KACHININE: Bang along kedam apar neli inutpet kedam ningdokmulo.

Ansi Khristian Ningthe aphan pujoilo, alangli ili long kedamji aning hanghelo pusi neli nangli thanlo, kalima ? Tebon setta vangnon lapen la kangsamri adim ili kachingki ponbomra homoi pedamlonang. Ansi alangli kachinine aphan pulo, toh, nangli kopusonma? Nangli karjong Arnam along milpemeloma ?

KACHININE: Millo pusi neli ningthelo thangbakma neli ning arlo neli keng kam kachejorun penang akamatha keme klangbomlo.

KHRISTIAN : Kopi pi akeme akamatha ?

KACHININE : Neli Arnam lapen Sining alam mathalo.

KHRISTIAN : Hi i atum lapen dondo ahukum kephotang akarjongta lapusonsi mathalo.

KACHININE : Bonta neli kamatha pen pen la aphan ning hanglo.

KHRISTIAN : Hadak kapeleledetjibon penang atumta hadak kapeleji aning hanglo. Kaseletpik abangke aning hang setta thangta ave. (Lam. 13 : 4).

KACHININE: Bonta neli la aphan mathalo lapen la kelongji aphan neli mar doan cheopetlo.

KHRISTIAN : La neli kroiparpe thangbakma kedoan amar kache-o, lake sungkrung akam, chenamsi, penang atum kamatha apar lake sungmulo. Bonta Arnam lapen Sining pen aphan nangli doan cheotanglo pusi nangli kopi apotsi mathaloma

Neli ning lapusonsi neli phan neli thanlo.

KHRISTIAN: Reset abang pulo, amethang aning aphan kachiki abang lupik. Lam. 28 : 26.

Lake kahingno aning alamjirlo bonta neli ning mesen.

KHRISTIAN : Bonta nangli bangso alam apro-man kopi ?

Sining longji pusi la neli phan neli thanlo.

KHRISTIAN : Lake chobei pen ajok, tahai; thangbakma longpo longpo pusi manene atum aning halatum aphan thanbomsi aning pangsamlo.

KACHININE : Bonta neli ning lapen neli keklem aron isipet lapen la apotsi neli ningthe thiktanglo.

KHRISTIAN : Nangli ning lapen nangli keklem aron isipet pusi matsi nangli phan nangli thangloma ?

Neli ning neli thanlo.

KHRISTIAN : Neli kanghu abangma ? La ka-chiniji aphan neli ri aphan arjutha. Nangli ning nangli phan thanlo, bai ! Arnam alam nangli phan labangso alam ahaki chepidundete akaprek ahaki an thangta kali.

KACHININE : Bonta keme akamatha kedo aning mesen kalima ? Lapen Arnam ahukum ason keklem abang akeme abang kalima ?

KHRISTIAN : Ahoklo, keme akamatha kedo aning mesenlo lapen Arnam ahukum ason keklem abang abang mesenlo. Bonta la hei hei kedo binong lapen do pu kamathachot, la sonni alam prekjek.

KACHININE : Akeme akamatha lapen Arnam ahukum ason keklem abang kopusonma ? Nang pisi mathaloma ?

KHRISTIAN : Akeme akamatha ajat ajat do, pinene emethang methang alamjirlo, pinene Arnam alamjirlo, pinene Khristo alamjirlo lapen akaprek ka-prek asonta do.

KACHININE : Emethang alamjir akamatha keme kopusonma ?

KHRISTIAN: Arnam alam pen kacheton alamlo.

KACHININE: Ili methang alamjir akamatha namthu pen Arnam alam pen chetonloma ?

KHRISTIAN: Ili methang aphan kangsai alam lapenke Baibel (atheke Arnam alam) ili ephan kangsai alam isipet tangte, chetonlo. Atheke, Baibel thansi pulo, dhoromi abang ave; kam keme keklem abang inutnatta ave. (Rom. 3 : 10;) Puthot, monit aning akamatha kaiketa hingno apar thangta kalidetlo. (Ke. 6 : 5) Puthot riso ahut pen apara monit aning kamatha hingnochot. Ke. 8 : 21; Jer. 32 : 30) Tangte ili lapusonsi emethang alamjir kamatha ahut lapen kachini ahut ili kamatha mesen thangbakma lake Arnam alam asonlo.

KACHININE: Neli ning lapu an akahingno pusi neli kaiketa kroikrepinji.

KHRISTIAN: Lasi nangli methang alamjir akamatha memepinlang. Bonta neli pulang; ening aphuthak asonthot lasonthak thaksi ekam keklem aron aphuthakta athik ave pusi Arnam alam ingsailo. Lapen ilita Arnam kabisar asonthotle emethang akamatha lapen keklem aron aphan bisarlote la sonni mesen thangbakma la pen chetonlo.

KACHININE: Nangli lam athe thantha.

KHRISTIAN: Arnam aLam pulo, monit atovar kekdang, mesen kali, hingno. La pulo, halatum mesen atovar damdelo; halatum la chininepinlang. (Lun. 125 : 5; Lam. 2 : 10-22; Rom. 3 : 10-20) Mane abang lapusonle amethang atovar aphan mathalote atheke aning keme lapen aning kachepebihek pen lapusonle mathalote alangli methang atovar aphan mesen pensi mathalo thangbakma alangli kamatha lapen Arnam aLam akabisar chetonchitlo.

KACHININE: Arnam alamjir aphan mathalote kopuson akamatha mesen?

KHRISTIAN: Aphrang kepu asonthak thak. Elam lapen Arnam alam isipetlote ekamatha mesen. Ili methang aning kachini apar Arnam la chinimuchotlo lapen ili methang apap thek longle bonsetta alangli ening arlo pap thek long un, ili lapusonsi pura kamatha ahut ili kamatha mesen. Alangli kaiketa ili ening arlo kamatha alam an chinipetlo pu kamatha ahut ekamatha mesen. Lapen ili dharmikota alangli nokan angkok arlo nemsohailo pu ili kamatha ahut ekamatha mesen. Lapen ili emethang methang akam keme ponsi alangli ingno karjap ahut alangli la chechak une; ili la kamatha ahut ekamatha mesen.

KACHININE: Arnam neli par thekmu unelo lapen neli methang akam keme ponsi alangli dung dam thekpo pusi neli mathalo pu nangli neli lapuan akelu pusi mathaloma?

KHRISTIAN: Toh, nangli kopusonsi mathalo?

KACHININE: Cherso kepuchotji aphan, neli dhoromi kacheplangji aphan Khristo aphan kroinangji.

KHRISTIAN: Kopusonma? Alangli phan nangne pudetsi puthot neli alangli phan kroinangji pusi nangli kopusi puma? Nangli mahang kethek pen nangli kedo akeso ba non nangli keklem ponbom adaita chinine bonta nangli methang alam akam chokpetlo pusi mathalo lapen la apotsi Arnam angno nangli dhoromi pu kacheplangji aphan Khristo adharmikota nangji nangli kaiketa la thek longlepinlang. Tangte neli Khristo aphan kroilo pusi nangli kopusi pu thek?

KACHININE: La doan ahok setta neli kroipemelo.

KHRISTIAN: Nangli kopusonsi kroiloma?

KACHININE: Khristo papi atum pen aphan thilo lapen Arnam angno neli hau pen joksi neli phan dhoromi pu lakhadetji thangbakma neli Arnam aron kroipemelo

lapen Arnam la aphan langsi ingjinsosi neli jokji. Ba neli dhoromi akam hei heike Arnam la aphan langsi Khristo aot keme pen apot dengpo lapen neli phan dhoromi pusi lakhapo.

KHRISTIAN: Nangli keputang alam aphan neli pethak longtha. (1) Nangli kekroi jongjongchotlo thangbakma lason akekroi Arnam alam angbong avelo. (2) Nangli kekroi ahoklote Khristo nangli kam mesen pupo lapen nangli kam chokdet apot nanglita dhorompetlo pusi alangli pupo bonta lason akekroi chobeichotlo. Lapen Arnam Kethe nangli phan kangsai ahut nangli asapta jokthekthe. Thangbakma ahok akekroi dolote kekroi abang ne pap dohai lapen ne kejok abidi ave pusi Khristo adharmikota anat katserak rakpo. Thangbakma ili pap pen apot hasti phonangji aot do bonta alangli elar cheplangsi bangso ahasti chechaksi epejoklo.

KACHININE: Pisi puloma, koh? Ili kam keme avete Khristo keklemtang akamdet aphan chikithekjima? Lapusonle mathalote ili ok aning kehang aling klem longpo. Thangbakma Khristo adharmikota pen ajok ili phan dhoromi pu lakha theklote ili ning kehang aling setta klem tame.

KHRISTIAN: Nangli men Kachinine lapen nangli men asonthot nanglita lasonthak thak. Nangli neli phan kethak pen ajok la klangpemelo. Ephan dhoromi peplangthek adharmikota kopuson, lake nangli chinine lapen labangso adharmikota pen keplang akekroi pen ajok Arnam nangli phan hasti sodak pen kejokji abidi setta nangli chinine lapen Khristo adharmikota aphan kekroi pen ajok nangli ning lapen nangli kamatha kopusonsi planglo lata nangli chinine. Thangbakma kroipemelote abang aling setta Arnam aphan aningdokpo lapen alangli men, alangli Baibel alam, alangli tovar ba aniom lapen alangli rat aphanta aningdokpo. Lake nangli kamatha ason kali.

NINGTHE: Kopine ahut sining pen Khristo alangli phan cheklangloma pura la aphan arjutha.

KACHININE: Mai! Nangli kapeklang alam hei hei aphan kekroi abanglo! Nanglitum bang hini lapen nanglitum asonthak thak akaprek atum an dhorom alam kepu ahut ingchamjamsi pulo.

NINGTHE: O koh! Khristo Arnam along patudetlo lapen ili methang aok abidi aling setta kejokji aphan alangli chini thekthelo. Bonta Po Arnam alangli phan ili chinisi jok thekpo.

KACHININE: Lake nanglitum akamatha, neli kamatha kali; tebonta neli kekroi lapen nanglitum akekroi akeme chingbarchit pusi neli mathalo bonta nanglitum kamathanok nak asonsi neli mathanoknelo.

KHRISTIAN: Neli eson alam pepu longtha. Nangli mathakhrangle labangso alam punangnelo. Thangbakma neli eson alam puthip theklo, atheke, Po Arnam Jisu Khristo peklangklete baduta alangli chini une lapenke kekroita nangjilang. Mat. 11: 27. Bonta Jisu Khristo aphan kekroi thekji aphan Arnam ajakong kethe ili phan erapnangji. Lapen, Kachinine, nangli lason akekroi akam chinine pusi neli thek longlo, Lapen alangli dharmikota (lapen lake Arnam adharmikota) nangli dondo ahukum kephophedetji aphan nangli phan nang pejokji. (1 Cor. 12: 3; Eph. 1: 18-19.)

KACHININE: Nanglitum damserak raklo; neli nanglitum along phodun unedetlo. Paphrangtha; neli cherso paphinangji.

Ansi halatum pulo,

Toh, Kachinine, batai krehini nangli phan kepi
Kapere alam keme, nangli lubupra dengdedetjimati?
Nangli jongsi dengdelang tangte malomso aphi
La dengdedet akahingno nangli lake chiniji.
Homoi dolangte chemathathutha, bong, ingkupra phereri;
Kapere keme alam keen pen ale do; tangte arjutha.
Bonta nangli la arjuje tangte nangli kevir dopo,

Lake neli nangli phan thanthiplo, Kachinine.

Ansi Khristian! ari aphan pusi pulo, toh, vangnon, Ningthe, ili bang hininatle damnangji pusi neli thek longlo.

Lasi ne mang hemanbomsi thek longlo halatum paphrangsi damserak raklo lapen Kachinine halatum aphi phi damliklaktaklo. Ansi Khristian ari aphan pulo, Neli bangso abang pen apot ningdukpiklo, thangbakma kejutsi alangli sungpemeji.

NINGTHE: Pei! Pei! Nelitum arong lason amonit atum do-o. Hem asor an, ahoklo, tovar akung arei kedo atum an (lapen halatumta pilgrim atumlo) lapen nelitum alongri lapuan amonit atum lapusonthak thak do tangte bangso abang pirthe kahache adim lason amonit atum dopik khangjang, lapu kalima?

KHRISTIAN: Ahoklo, Baibel pulo, alangli halatum kethek longledetji aphan amek paseloktanglo. Bonta non ili long bang kavedet ahut nangli neli phan thantha, nangli lason abang alam aphan kopusonsi mathatheloma? Lapen ne hasti phojibon pusi mathathedetkhangjangloma? Jn. 12: 40; Is. 6: 9-10.

NINGTHE: Neli thekthelo, nangli neli par arta domuchot abanglo. Nangli methangle thaknon

KHRISTIAN: Tangte ahut pen ahut halatum do pusi neli mathalo. Bonta halatum amahang kethek pen kachininelang apot lason akamatha halatum amethang methang ale aphan pusi matha thekthe. Lasi halatum lason akamatha kebondthipjisi bor-ilo lapen amethang methang aning kamatha mesen pubomsi amethang aphan chepanglitlo.

NINGTHE: Nangli kepu alam neli kroidunlo, Kaphere lake monit ale aphan lapen halatum aot pekengpo lapen Pilgrim atovar kedamji halatum aphan toipo.

KHRISTIAN: Bangso alam ahoklo; kaphere choklote lapusonsi klem. Thangbakma lapusonsi Lamta

pu; Gian akechengke Hemphu aphan kaphere, helo. Lam. 1: 7; 9: 10. Job. 28: 28; Lun. 111: 10.

NINGTHE: Chokpet akaphere kopusonma?

KHRISTIAN: Chokpet ba ahok akaphere sonthom alam pen ajok klangpo, (1) Akecheng pen, atheke, lake ne pap do kachekrong pensi kejok. (2) Kachepejokji aphan lake monit aphan phlunglo. (3) La pen ajok monit atum aning arlo Arnam aphan lapen alam aphan lapen aron aphan pherepemelo lapen aning ingdukvoklo lapen la doan pen chersonat setta suinangne pusi papherelo thangbakma suilote Arnam anong joji lapen ning kangsam pavedetji lapen Karjong Kangthir aning peoiji lapen hotur abangke kapinremji abidi piji.

NINGTHE: Nangli pupemelo; nangli ahok pulo pusi neli mathalo. Non ili kemoi alongle ahoi leji dokdokma?

KHRISTIAN: Pi apotma? Lapusonsi kachingki ponbomsi nangli ning lakloma?

NINGTHE: Lapu kali, koh, bonta ili konatsi do la kachiniji aphan neli ning hanglo.

KHRISTIAN: Non mailni anbak dolang. Bonta ili kachingki ponbom alam puthot chingvaithulonang. Kachinine atum kaphere kapeplang akamatha halatum ale aphanchot lake halatum chinine lasi halatum la kedipthipji aphan mathalo.

NINGTHE: Kedipthipjisi halatum pisi klemloma?

KHRISTIAN: La kaphere Soitan pen ajok klanglo pusi halatum mathalo (bonta Arnamsi la peplanglo) lapen la apotsi la aphan khanglo pima ne virdetpo pusi halatum pherelo. Puthot lason akaphere pen ajok ne kekroi hingnopo pusi halatum mathalo lapen la apotsi halatum aning chepangtanglo. Bonta halatum thang akekroi ave. Puthot ne pherenangnelo pusi halatum mathalo lapen kaphere do setta halatum ani chepethesi phereredetsi aning thirklongsi do. Lason akaphere do

tangte ne methangsi dhoromi kalidetlo pusi halatum mathasi theraklo lapen la apotsi kaphere ave ason kachepeklangji aphan bor-i borkhanlo.

NINGTHE: Neli methangsi labangso alam chinilo thangbakma nelita neli methang aning chinipememe ako pen lapusonsi klemlo.

KHRISTIAN: Toh, etebok abang Kachinine inutpetle pedolonang lapen ale kedo kopine ason kaprek chingvailonang.

NINGTHE: Meongchotlo, koh, tebonta nanglile pangchengnangji.

KHRISTIAN: Toh, tangte, ningkan kep anbak aphrangke nangli longri angbong DOPHLI pu abang dolo. Alangli dhorom akam penang klemlo. Nangli alangli chiniloma ?

NINGTHE: O-i, chinipemelo, koh, alangli KANGJINSO KAVE pu arong dolo lapen lake Ahok pu arong pen mailni anbak akahelolo. Kachevoi pu abang adung alangli hem dolo.

KHRISTIAN: Ahoklo, alangli lapen KACHEVOI ahem ehumpet. Bangso abang eboi amek penang pranglo. Halabangso ahut alangli amethang apap lapen pap anamta penang chechinilo pusi neli mathalo.

NINGTHE: Nelita nangli kamatha kroidunlo thangbakma neli hem alangli hem pen mailthom anbak akahelochotlo. Alangli batai batai mekkri meklang pensi neli dung vanglo. Chenamsi, neli alangli phan ningdukdunlo lapen alangli phan penang ningthelo bonta Hemphu, Hemphu kehangkong atum an jokpo lapu kali pu neli thek longlo.

KHRISTIAN: Eboi alangli neli phan thansi pulo, neli nanglitum asonsi Pilgrim atovar damvekpo. Bonta malomsonatsi alangli Methang Chepejok pu abang pen chetonglo lapen aphisi alangli neli ingno kachinine abang cheplangdetlo.

NINGTHE: Ili alangli lam kachingkiun tangte, eson alam chingvailonang, atheke, alangli sonthak thak atum pi apotsi malomsonatsi chevoiphakma ?

KHRISTIAN: La pen ajok ili ale do-opo, tahai, bonta nanglile pangchengnon.

NINGTHE: Toh, tangte, neli kamatha ahoklote sonphli athe do, (1) Lason amonit atum angthin amek prang asonlo setta halatum aning prekprelang lasi ado ajakong cherso komlote halatum aning dhorom anat keja asonta avedetlo. Lasi halatum amethang atovar chevoithu. Methan kopine amar kechono apot apok solang ahut la aning vangbom. La la keklemji aning hanglo lapu kali bonta apok sodet apot klemchotlo. Bonta apok medet aphisi la aning kehang aphrang ason dobomlang apot la puthot aning kevang an puthot chothulo. Halatum la methan ason. Lasi ketok alam ahok, amethang aning kevang along methan vangthulo. (2 Pi. 2: 22.) Atheke, halatum norokot akesung phoji pherememe apot halatum sining kedamji aning hangpiklo bonta norokot aphan kaphere komdet lapen virji pu akamatha komdet asonthot lasonthak thaksi halatum sining kedamji lapen akarjong kapejokji aning kehangta komlo. Lasi halatum ado lapen akapehereta avedetsi halatum sining aphan lapen ning arong aphanta ning hanghe lapen halatum aphrang atovar chevoithu.

(2) Halatum aban nangnak akaphere do lapen labangso akaphere halatum aphuthak recho cholo. Atheke, halatum monit pen aphan pherelo. Thangbakma monit aphan kaphere lake apham vanlo. (Lam. 29: 25.) Thangbakma norokot kekarang ame halatum ano bithe bitha kedoun halatum sining kedamji aning hangpik pu-ili matha tame tebonta la kaphere cherso komdette halatum mathathusi, reset kacheplang, lake mesen lapen cherso longjibon pu kamatha pen apot kadokave kevirdetji lake hingno ba jokthek tangte pinene akesung kepho setta meme, pusi halatum pu. Lasi halatum puthot pirthe aniom enthu.

(3) Dhorom along kedo akatherak; lata halatum atovar khangthip ason. Halatum ani chepethe lapen halatum amek angden'dhoromke kangdei lapen kahijim alamchotlo. Lasi halatum norokot lapen kevangjilang aning kethi do pu kamatha che-osi puthot aphrang asonsi klemthurong. (4) Ado do lapen kaphere aphan kamathadingke, halatum aningdokde. Sungse ako pen halatum la kesung kethekji aning hanghe. Bonta aphrang pen la thek longlote (halatum bangso kethek aning doklote) halatum thang akaphere ave, atheke, dhoromi atum kekat adimta katji, tahai. Bonta neli aphrang kepu asonsi halatum ado lapen kaphere aphan asapta mathathe. Lasi Arnam ephan kapaphere lapen hasti ekepi alam che-osi lapen amek jangthusi halatum puthot aning chepangtang lapen pangtangmuchot pangtangmuchotji akam ingvailo.

KHRISTIAN: Nangli bangso alam athe pateboklo pima alam binong lahelo, atheke, halatum aning cheruirelet khangjanglo. Lasi halatum Kangsai abang angno karjap ado kedo abang asonthak thaklo. Alangli ok klemhurlo lapen aning cheruilo pusi monit atum matha tame bonta lam acho 'anhelo, atheke, alangli phasi damnangji, tahai. Alangli methang kahingno keklemtang akam aphan hijimlo, lapu kali. Alam klanglo pima bangso amonit pejoklote la puthot inghuthuji lapen kahingno akam klemthujilang. Bonta aning cherui asonte alangli lapusonle klemthuthedetji apotlo.

NINGTHE: Neli nangli phan halatum kachevoithu athe peklanglo. Halatum kopusonsi damthu lale nangli neli phan neli peklangtha.

KHRISTIAN: Neli ning arong pen peklangpo. (1) Halatum un an Arnam aphan, Kethi aphan lapen vangjilang aKangsai aphan mathethelo. (2) Ansi halatum inutpetle keklemnangji akamta che-o. Atheke halatum chepatu adim ardomde; aok aning kehang aphan khangkhe; halatum ano pangarsi dode; halatum pap pen apot aningdukde, la hei hei akam. (3) Ansi

halatum Khristian binong atum along asapta dunde. (4) Aphisi det akam aphan halatum un an klemkle, atheke halatum Arnam alam kaporhi karju dunde; lata porhihe; Arnam akam chingvaive; la hei hei ason an. (5) Ansi halatum dhoromi atum aot adur kasorsaji pangchenglo lapen jasemetsi la klemlo. Thangbakma Khristian atum kopine adai do pusi halatum lason athe ensi anung anat dhorom varchorlo. (6) Ansi halatum mek langno, beisa keklem atum along jirpo kajalangji pangcheng. (7) Ansi halatum deri akam chingkijoi lapen mane abang aphan monit atum mesen pulote lason abang deri akam klemlote halatum aning arongpiklo pima lason arjan ensi halatum aning chepatengkaisi klem aling klempo. (8) Ansi halatum pinene bihek hak apap rat angno setta klem pangcheng. (9) Aphisi halatum aning ingtang cheplangdetsi halatum aot binong klangdak lapen kesungpik aherangpisi kesun pangchengtanglo. Lapen Kangjinso apar akangjinso halatum aphan pejokjete halatum amethang methang akapacherei pen ajok virdetpo.

Non ne mang pen theklonglo halatum Kemoi alongsi hatpettanglo lapen *Beulah* pu adet nang letanglo. Is. 62 : 4; Ll. 2 : 10-12. Hadak tomon mepik lapen halatum atovar la angbong kengsetsi damlo. Lasi halatum malomso ahut an hadak sanglo. Hadak halatum kaiketa vo kangreng arjulonglo. Arnivang halatum hidi angbong mir kangthu thek longlo. Lapen hadakta vothung ase arju longlo. Hadak jo pangthang lapen lusini arni klangver. Lasi labangso adim *Kethi pu arlok* abin aparlo. Lapen hadak *Ningrunhup* pu abang ketheta halatum pho dun unedetlo. Lapen hadak pen *Ningtikukrem* pu ahem kethe checharchedetlo. Hadak halatum kedamji arongsopi checharlo lapen halabangso arongsopi manene asor halatum pen chetonglo. Thangbakma bangso adet kelirlor lor atum ahut pen ahut phurilo, pima bangso adet Sining ahoi adunglo. Hadak piso kapangrimi abang keenmi apiso pen apot kachehok asonthot lasonthak thaksi pilgrim atum a-Arnam hala-

tum pen apot chehoklo. (Is. 62: 5-12.) Ladak halatum asok lapen drakha alang dorphluplo pima halatum Pilgrim atovar keribom amar halatum long-olo. 'Hadak ha rongsopi pen kevang ase, chenamsi, ase kethe arjulonglo, la pulo, Zion asopi aphan langnon, nang Kejok vanglo lapen alangli long alangli kepi aboksista do, lale punon. Hadak arat atum an halatum aphan hangjosi pulo, Kangthir atum, Hemphu pen ajok kejok atum.

Halatum bangso adet kaphuri ahut Sining adet pen kahelomuchot adet kedo apar halatum aning arongmulo, lapen arongsopi pateboksi halatum aphrang apar la thekpememuchotlo. Bangso arongsopi mukota lapen abor hei hei pen selamlo lapen atovar ser thoklo. Lasi Rongsopi adak atur pen ajok lapen arni atur hadak phosi aharchi keklang pen ajok Khristian sodetlo pima alangli la aphan aningdokpiklo. Lapen Ningthe bangso akeso penta eboi boini sodetlo. Lasi halatum hadak cherso ahomoi ár-emsi hangjo josi pulo, nang ne kachinghon abang theklote ne kanghon pen ajok sodetlo pura alangli phan thannon.

Bonta halatum ajakong cherso ongmuchotsi lapen halatum akeso cherso memuchotsi halatum tovar kengkam chejorbomlo lapen patebokmuchot muchotlo. Hadak chome athe kapathe athengpi apaiberi lapen drakha arikang aberi lapen han apaiberi do-olo lapen la hei hei anghap an tovar anatlo. Halatum bangso ajo lesi mathanon, la tiki abang tovarsi arjaplo. Pilgrim atum alangli phan pulo, lahei hei drakha arikang aberi lapen han aberi matloma? Alangli thaksi pulo, la hei hei Recho amarlo Than. 23 : 24 lapen amethang aphan lapen Pilgrim atum aning parongji aphan la elo. Lasi beri katiki abang drakha arinang aberi angbong halatum ponlo lapen nanglitum aning kehang alingle la cho tame pusi pulo. Lapen alangli halatum aphan Recho atovar hei hei lapen rikang pen kaselam amandu peklanglo. Recho hadak kaphuri lapen kangni aningdokparlo. Hadak halatum sakoksi amek jangkliplo.

Ne mang pen thek longlo halatum amek kejang ahut halatum chingkipiklo. Tovar kevang ahut halatum, non mek kejang ahut asonthak thaksi asapta chingkikedetlo. Lapen ne labangso alam aphan mathadingsi Saitiki 'abang ne phan pulo, nangli kopi athesi bangso alam aphan mathakutloma? Bangso drakha rikang athe cholote monit amek kejang setta chingkiji.

Lasi ne theklonglo halatum amek prangsi Rongsopi kedamji aphan chesiklo. Bonta ne kepu asonsi arni atur hadak ser arongsopi phosi aharchi phu-olo lapen halatum la aphan amek charsap unelo, bonto kopine ajoton ensi langnangkoklo. (2 Cor. 3: 18.) Ne thek longlo halatum dambomsi ser nangnak kephu ape kachepindeng lapen katheang nangnaksi amahang keklar mane bang hini amonit atum halatum pen chetonglo.

Halabangso amonit atum Pilgrim atum aphan arjusi pulo, nanglitum konat pensi kevangma? Halatum halatum aphan thanlo. An sose halatum arjulo, nanglitum kodaksi iloma? kopi pi akesung lapen kopi pi aning arong pen chetongloma? Lapen halatum thaksi thanlo. Ansi halatum pen kachetong amonit atum halatum aphan pulo, Rongsopi lutle ako sonni akesung dochotlang.

Khristian lapen ari bangso amonit atum aphan pulo, nanglitum nelitum along duntha. Lasi halatum thaksi pulo, dunpo. Tebonta halatum pulo, nanglitum amethang methang akekroi pen ajok la longnangji. Lasi ne mang pen thek longlo, halatum rongsopi anghap thek longletikke jirpo jalangsi damlo.

Ansi Pilgrim atum pulo, inghap keleji atovar akrong kaprek avema? Halatum thaksi pulo, dolo bonta bang hini apar atheke Enoch lapen Elija apar baduta halabangso atovarso dong longlelang. (1 Cor. 15: 51-52; Ke. 5: 22-24; 2 Recho 2: 1-11). Lapen kejut apongut kebutbe ako pen dong longledetji. Pilgrim atum lapen jesematsi Khristian penang ningrunhup pangchenglo lapen ihi ihita langsi langroi hatnangne atovar akrong kaprek klangkledetlo.

Ansi halatum halabangso amonit atum aphan pulo, lang akarnuk homanpetloma? Halatum pulo, lapu kali; tebonta nelitum labangso alamke nanglitum aphan rap thekthe thangbakma nanglitum bangso adim arecho aphan kekroi asonthot lasonthak thaksi lang ingdei kalite arnuk cheplangpo.

Ansi halatum lang kehat pangchenglo lapen Khristian lang sunsi kejangji pangchenglo lapen ajirpo keme Ningthe aphan hangsi pulo, neli lang karnukkrungsi janglo, lang adihu neli phuthak nang letanglo. Lun 42 : 7.

Ansi ari pulo, ning arongchennon, ik, neli aklong dong longlo lapen la mesen. Ansi Khristian pulo, O bong, Kethi akesung neli bithe bitha dolo gakhir lapen pijo alang keliver adet neli thek longledetji. Lapen la pudetsi alangli bithe bitha ingting bengkuklo lapen alangli pherepiklo. Lasi aphrang kopisi do lake alangli asapta thek longledetlo. Lapen alangli bidi an jutdet asonlo. Lasi alangli tovar kevang ahut akeme amar kepho esonnat amar alam chingki unedetlo bonta alangli lam kepu an pen ajok monit atum chinilo alangli pherelo lapen halabangso alangroi arlo alangli thipo lapen inghap arlo lut longledetpo pusi alangli mathalo. Ladakta alangli Khristian dunde ako lapen dundet aphi keklem apap alam an mathasi ningdukpiklo Halatum thek longlo alangli hi-i langno lapen chekkama pen apot penang sunglo. Thangbakma alangli ahut pen ahut la thansi pulo. Lasi Ningthe bangso adim Khristian aphu lang kanglumledetji aphan jasemet kam klemnangkoklo. Chenamsi, ahut pen ahut aphu lang janglo lapen penang ahut anta klangkledet aphisi klangthuchotlo lapen Khristian thihoilo. Ningthe alangli ning kapangsamji aphan bor-isi pulo, neli inghap thek longlo, ik, lapen hadak adung ili phan kechakji aphan manene atum arjapphronglo. Bonta Khristian thaksi pulo, nangli phan, nangli phansi halatum inghonglo. Neli nangli kachinicheng pen nangli ningtheverlo. Lapen nanglita lasonthak thaklo pusi Ningthe

Khristian aphan pulo. Khristian thaksi pulo, O bong, neli ning athik do asonte alangli non mamat thursi neli phan rapji apotlo. Bonta neli pap hei hei pen apot alangli phamsek neli pedansi cheotekanglo. Ansi Ningthe pulo, ik, nangli eson Hastro alam tengnedetlo, atheke, la papi atum alam pusi pulo,

Halatum akeso avedet;

Halatum abang ingtangrak lapen keleng.

Monit akeduk asonthot halatum lasonthak thak akeduk ave;

Lapen bang akesung do setta halatum akesung ave. Lun. 73 : 4-5. Nangli labangso alang arlo kepho akesung pen apot Arnam nangli phan nang cheotanglo pusi nangli pu longle bonta la hei hei nang sat kelangji aphan nangli lochotlo. Atheke aphrang pen nangli alangli rideng pen kelong akeme aphan nangli chemathathusi kesung ahutta alangli phan chikiponbomnangjilangma, la kachiniji aphan dochot.

Ansi ne mang pen theklonglo Khristian cherso ahut an mathakutlo. Lapen Ningthe alangli phan aphrang apar eson alamta thanlo, atheke, Ning arongchennon, Jisu Khristo nangli phan penrethu khangjanglo. Mat. 9 : 2 ; Akam 9 : 34. Ansi Khristian ase kethe pen hangsi pulo, Ne, puthot alangli theklonglo lapen alangli ne phan thanlo, lang kehat ahut ne nang long dodunvekji lapen langroi kehat ahut lang nang jangjedetji. (Is. 43 : 2.) Ansi halatum bang hini ning chepethemuchotlo lapen aphisi halatum hatpetpetikke hoturke arlong asonthak thaksi dojoilo. Tangte malomso aphi Khristian kedong thek aklong pholo lapen hadak pen langroi asapta arnukne. Lapusi halatum langroi hatlo. Langroi ha parai halatum ha ape lirlor atum bang hini puthot thek longlo. Latum pulo kejok kachepahemphuji atum aphan kangdukjisi nelitum ketoitang atumlo. Lapusi halatum inghap anat damlo. Nangtum chininangji bangso arongsopi inglong akangtuipi athak dolo bonta Pilgrim atum thang akesung avedetsi bangso anglong

arlu damlo thangbakma labangso bang hini atum latum rapdunlo lapenke halatum, bangso achethe ape langroi arlo che-olo thangbakma la chepindengsi halatum langroi lutlo tebonta lang pen karlu ahut bangso ape ave. Lasi labangso arongsopi ahemthur ingthun, apar kangtuimu setta halatum thang akesung avedetsi arlu serak raklo. Lasi halatum chingkiponbomsi tomon ajosi arlu dambomlo thangbakma halatum thangthe-langsi ha langroi hatpet longlo lapen halatum along lapuan akeme ari atum nang dunlo

Halatum lirlor atum pen kachingki alamke, Sining adak atur alamlo. Latum halatum aphan pulo bangso arongsopi adak atur alamjir than unedetlo. Hadak, Zion anglong do, athe, Sining Jerusalem, lapen sining atekala asong akethepi lapen kapechoktang dhoromi atum akarjongta do. Non nanglitum Arnam adim dampo. Hadak nanglitum Kereng athengpi thek longpo lapen la kaiketa kethuthe athe pen cholongpo. Lapen nanglitum hadak ledetsi kelokkling ape chepindeng longpo lapen arnivang kai aphan nanglitum recho pen kengkam chejorra chingki longpo. Aphrang pirthe athak kedoun nanglitum kethek long aningduk, keso, kesung, kethi, lapen la hei hei ason son thekthuthe-detpo thangbakma aphrang ason hei hei avedettanglo. Non nanglitum Abraham, Isak, lapen Jakob lapen montri atum along dampo. Arnam latum mo kevang-jilang akesung pen pejoklo. Non halatum alangli dharmikota angbong halatlo. (Ib. 12: 22-24; Ka. 2: 7; 3; 4; 21: 1.)

Ansi Pilgrim atum pulo, nelitum kengthir adim pisi klemnangjima? Halatum alanglitum aphan thaksi pulo, hadak nanglitum kachepeduk alar ningpli longpo lapen nanglitum aningduk alar ning arong longvekji. (Gal. 6: 7-10.) Nanglitum kerik ason rotlongji, atheke

tovar kevang ahut nanglitum Recho pen aphan kardom lapen meklang lapen kachepeduk athe cho'ongpo. Hadak nanglitum ser aphutup chekup nangji lapen kaiketa Kangthir aBang aphan thek longpo, thangbakma alangli ot binong nanglitum hadak thek longpo. (I Jn. 3 : 2.) Hadak nanglitum kaiketa alangli phan rosi ingdukpo. Pirthe athak kedoun nanglitum alangli phan kangdukji aning han lo bonta nanglitum aok ingtangparpe apot ingduk peme unedetlo. Hadak nanglitum ajakong thepik abang aphan t ek long pen apot ning arongpo lapen alangli se karju long pen ajok chejokpo. Nanglitum aphrang hadak keletang nanglitum ajirpi jirpo atum pen ning arong pen chingkithu longji lapen nanglitum aphi hadak keledun atum aphan nanglitum aning arong pen chechak longji. Hadak nangl tum adak atur lapen nong kethe chepindeng longji lapen Adak Atur aRecho along gari kedam raprapji aphan chokpo. Alangli pongut kebut ahut inghun athak kevangthu ahut nanglitum alangli long tomon pen kevang ason vangrap rapji. Lapen alangli kangsai anghoi athak kangni ahut nanglitum alangli long ingnirap rap longji. Ahoklo, alangli kahingno akam keklem atum, tekala atum tame, monit atum tame, aphuthak dondo ahukum kepi ahut nanglitumta halabangso akangsai ase pen pudun longpo thangbakma halatum alangli lapen nanglitum ahotur atumlo. Lapenke alangli puthot Rongsopi kachevoithu ahut nanglitumta pongut arki pen alangli long dunsi kaiketa doverji. 1 Thes 4 : 13-16; Jude 14; 1 Cor. 6 : 2-3; Dan. 7 : 9-10.

Kangthir pu arong.

Halatum lapusonsi inghap pateboksi Sining aSong angbong esong halatum kangthumji aphan nang barlo. Halatum aphan ha bang hini kaprek lir lor atum pulo, pirtbe athak kedoun bangso atum eHemphu kachinghon atumlo. Latum alangli kangthir amen pen apot amar doan cheotanglo lapen latum kangthumji aphan alangli nelitum aphan nang toilo lapen nelitum latum lapu anta halatum atovar jalinlo Lasi latum ning arong pen lutdamsi latum aphan Kapejok aBang amahang thek longpo. Ansi Sining aSong ase kethe pen hangjosi pulo, Meresak aSo piso kapangri abhuz kechoji aphan kepha atum rengme. Ka. 9 : 9.

Bangso ahutta Recho pongut kebut atum penang latum kangthumji aphan nang barlo. Halatum kelok lapen lirlor ape chepindenglo. Halatum ase jume lapen kethe pen *sining pangrengpemelo.* Bangso . pongut kebut atum Khristian lapen ari aphan sining pen kevang suri suri akardom pen kardom chepilo. Lake halatum ase kethe lapen pongut kebut arki pen klemlo

La klemdetsi halatum latum komjailo. Mane atum paphranglo; manene atum paphilo? manene atum ar e anat damlo; manene atum arvi anat damlo (ha angsong anat keraiji aphan asonthak thak) lapen arki jume akethe pen pongut butlo. Lasi Sining mamat latum kangthumji aphan vanglo pusi lang thek atum mathalo. Lapusi halatum kengkam chejorrapraplo; lapen kedamun, ahut pen ahut bangso pongut kebut atum ning arong arki pen ari chehivik pen Khristian lapen ari aphan thansi peklanglo, netum nangtum kachechak long apot lapen nangtum kangthumji aphan ning arongpiklo. Lapon lapusonsi la bang hini amonit atum sining lele ako sining angbong asonsi dolo. Halatum sining atekaia atum aphan langsi lapen halatum ase jume karju longsi aning jangrem asonlo. Ladak halatum arongsopi thek pemelo lapen halatum Levang

apot rongsopi aghonta an thengbomlang pusi mathalo. Bonta kadokave alam apar lapuson adim lapen lapuson asong keme pen kai aphan kedo longji apot halatum aning arongparpik pen mathalo. Halatum aning arong apar arong matsi pu thek ba mat abang la ketok abidi do? Lapen lapusonsi halatum anghap nang lelo.

Halatum anghap lesi thek longlo hala athak eson alam ser amek pen toksi do, atheke. Chethe athengpi kachepahemphuji ajakong lapen anghap pen rongsopi kelutji ajakong kelongji aphan amethang methang ape keding kechok atum rengme. Ka. 22 : 14.

Ansi ne mang pen theklonglo hala lirlor lor atum anghap adung damra hangtha pusi hála Pilgrim atum aphan pulo. Halatum lapusonsi keklem aphi manene atum anghap athak pen langlo. Halatum amen, Hanok, Moses, Elijah, lapen akaprek kaprek atum. Halatum aphan lirlir lorlor atum pulo bangso atum labangso adim aRecho aphan kachinghonpik apot Kevir pu arong pen vangtanglo Ansi Pilgrim atum amethang methang kechengsi kelong asartifikat peklanglo. La hei hei tangte Recho angno pondetlo. Alangli la aphan langsi pulo, halatum konatma? Mane abang thaklo, halatum inghap angno arjapphrongsi do. Ansi ahok pen keklem dhorompet adet kelutji aphan inghap ingpu pitha pusi alangli hukum pilo. Is. 26 : 2.

Ne mang pen thek longlo la bang hini atum inghap lutdamlo. Lapen mathanon, halatum kelut damun halatum arje lardetlo lapen manene atum ser nangnak kephu ape halatum pindenglo Kum lapen aphutupta halatum longlo. Kumke la pen keroji aphanlo lapen phutup lake man angtheklo. Ansi ne mang pen arju longlo, sining aghonta an ning arong pen apot arki pethelo lapen Pilgrim atum aphan manene atum pulo, nangtum aHemphu aning arong pen ning arongnon. An sose ne Pilgrim atum ase kethe pen lun kelun arju-

longlo, halatum pulo, Recho-anghoi athak kangni abang aphan lapen Meresak aSo aphan ha hirjume lapen ha man lapen ha adak atur lapen ha jakong kejut-une akai apar akai anta pedonang. Ka. 5 : 13-14.

Bangso amonit atum kelut damji aphan inghap kangpu mamat ne halatum aphi langlo lapen mathanon, arni nangnaksi rongsopi turlo; atovarta ser pen thoklo lapen hadak recho-aphutup kachekup lapen sotela arvo kepon lapen ser akum pen kero alun kelunji aphan kepon amonit atum do o. Halatum angbong pen manene atum avengkongta do lapen halatum apai apai chepusi pulo, Kangthir, Kangthir, Kangthir, Hemphu lapusonlo. Lapen la aphisi halatum inghap inghap petlo La theklorgsi ne halatum angbong do asonte me pusi ne mathalo.

Ne la do an aphan langsi thek longlo, Kachinine langroi akung nang lelo. Lapen alangli joikesi hat longlo thangbakma halabangso ahut mane Ningthe Jong jong pu kapehat abang dolo. Alangli telong pen alangli phan pehatlo. Latum bang hini inutpet inglong arlu damlo lapen kerapdun abang ave. Kachinine inghap angno lesi athak ketok alam aphan langlo lapen inghap pecheng pangchenglo, thangbakma alangli phan ingpudappo pusi alangli ning mathalo. Bonta inghap athak pen kelang atum alangli phan arjulo, konat pensi kevangma? Kopisi kehangma? Alangli thaksi pulo, ne recho angno cho junlo lapen alangli netum atovar hei hei thanlo. Ansi halatum alangli sartifikat hanglo thangbakma halatum la Recho aphan peklangpo pusi mathalo. Bonta alangli jamborong ardungroksi long thekthelo. Ansi halatum pulo, aveloma? Bonta Kachinine asapta thak thekthe. Lasi halatum Recho aphan thanlo bonta alangli bangso abang pen kachetongji nang hirhedetlo bonta hala lir lorlor bang hini atum aphan hukum pisi pulo, nangtum damra

Kachinine nepra ingnangra pondamnon. Ansi halatum alangli nepsi tomon angbong ponsi ha inglong arpak kedo anghap anta ponsi hadak thaplo. Ansi ne thek longlo lake norokot anat kedam atovarlo, Kevir arong pen norokot kedam asonthot lasonthak thakta Sining adung pen la norokot damlo.

Lasi ne mek pranglo lapen mathanon, lake manglo.